臺灣日日新報 夕刊 五月二十日
夕刊定價一部二錢
編輯兼發行人 臺北市榮町四丁目廿六番地 佐々木
發行所 臺灣日日新報社
基隆市旭町(電話七八五) 基隆支局
臺中市寶町(電話四〇七) 臺中支局
臺南市錦町(電話一〇〇) 臺南支局
花蓮港街入船町 花蓮港支局
大阪市西區靱南通五丁目(ユタカビルディング內) 大阪支局
東京市京橋區銀座西一丁目(玉崎ビル內) 東京支局

銘酒 楓白鹿

本島人の皇民化こそ 新臺灣建設の第一義

上京の途次 小林總督車中談

【東京二十日發同盟】台灣統治狀況奏上並に政府との統治打合せのため東上の小林台灣總督は十九日午後九時東京驛着小磯拓相その他多數の出迎へを受け世田ケ谷の自邸に入つた、二十日午前十時宮中に參內天機奉伺の記帳をなした後拓相官邸で小磯拓相と會見、台灣統治の根本問題及び南方政策等に關し種々協議を遂げる筈であるが小林總督は車中左の如く語つた

臺灣統治も第三年目を迎へ愈々一段と緊張して來たが東亞新秩序建設の大事業を控へ臺灣の負ふべき役割は愈よ重きを加へて來た、この重大な役割を果す爲には第一に臺灣島民の皇民化運動で之は今次事變勃發後軍夫の使用及びその他の理由で特に顯著な效果を收めて來たが將來にかける臺灣の日本帝國構成上の重要性を考へる時今後更に一段と努力せねばならぬと思ふ、第二には臺灣工業化の問題である、從來の臺灣產業は全く自然成長的な農業中心に放置せられて行詰つた觀が深い、然し今後帝國が南支南洋に伸んとすれば距離の近い臺灣を工業化し熱帶農產物を原料とする加工工業を起す必要があることは自明の理でこれが爲に工業用動力(電力)の開發に目下折角努力してゐる、この爲には勞働力供給の困難、資材の不足、原料難等色々の問題があるが將來南支の復興に要する鋼材商品、南洋方面への市場開拓等を考慮すれば一日も忽せに出來ない問題であると思ふ、第三には南方政策の問題で近頃色々と南進政策論が說かれてゐるやうであるが自分は飽まで臺灣は南方發展、南支南洋方面への經濟的進出の據點であり臺灣統治はその觀點から考慮されなければならぬと思ふ

小林總督入京

【東京十九日發本社支局特電】小林台灣總督は中村秘書官以下屬を隨へ豫定の如く十九日夜九時着京、世田谷の自邸に落ち着いたが、途中靜岡まで松木電力社長は出迎へ、增資問題の經過を報告、沼津からは拓務省記者團のインタービューに小林總督は着京まで愉快に會談、皇民化運動、工業化問題、南支、南洋進出基地としての台灣等々につき朗かに語つてゐた、東京驛頭には珍しくも小磯拓務大臣を初め督府關係官民多數出迎へ雜沓を極めた、尚二十日は參內記帳の上拓務省にて拓相と會見の豫定である

支那の滅亡を策す 共匪の專橫を呪ふ

同志曾仲鳴の死亡は大損失 汪精衞追悼文を發表

【香港十九日發同盟】汪精衞氏は去る三月二十一日ハノイにおいて國府テロ團の兇手に斃れた曾仲鳴の死に對し十九日附をもつて懇々人の胸を打つ追悼文を發表しその中において國府側のあらゆる詭計謀略にも拘らず毅然として愛する所なく祖國の幸福と平和の信念を重ねて聲明した、右追悼文の大要左の通り

余が千九百二十五年十一月一日國民黨本部で兇漢に襲撃され未だ血潮に塗れて横たはつてゐた時曾仲鳴が憂慮と悲みに閉ざされた顏は余の記憶に明かな所である、然るに今余と曾仲鳴が地位を代へ憂慮だにしなかつた彼の死を悼む文を草するのは感慨無量である、余と曾とは支那の擾亂と進步との並び進んだ時代を通じて常に國事のために盡して來た、千九百卅二年滿洲事變以來中國共產黨は中華民國を顚覆せんとして攻勢に轉じ西安事件を契機として愈よ積極的となり遂に支那事變の發生を見、今日に至つたことは餘りにも世界周知である、日支問題において若し戰ふ以外に道がなければ國民は戰に赴かねばならぬ、若し和平の見込があるならば和平を採るべきである、これこそ責任ある政治家、愛國者の道であり支那の場合に就ては殊に然りである、戰線は今や急速に擴がつてゐる百万以上の兵士は戰場に死し無數の民衆亦傷つく、公正なる政治家、愛國者は和平回復の機會を捉へ國民をして復興の餘裕を持たしめねばならぬ、然しながら共產黨はその正道に到達して忠言の妥協を厭はず自己勢力の增強と國民政府顚覆策謀上如何なる種類の和平運動に對しても死物狂ひの反對を示して手段を選ばず反對宣傳と謀略とに努めて來た、實に共產黨のなす所が盛にして擴げばその結果は唯支那の滅亡にあるのみだ、余は尻にこの重大危險を感じ再三再四最高國防會議に對し警告を與へて來つた、然し不幸にして余の努力は徒勞に歸し遂に手遅れと已むなきに至つたのだ、そしてまた同志曾仲鳴は三月二十一日遂に兇漢のため斃れた、彼は中央政府及びその政策の背景と內部的實情に就いて明確なる見透しと意見を有し彼の唯一の願望は我が國民を救ふことであつた時に事態が惡化し遂に手遅れとならぬ以前に救ふことであつたその熱烈なる願望の前には彼の生命は第一のものに過ぎなかつたのである、余は彼の死を全國にとつて悲しき損失として記錄するものである

英の外交方針

首相が下院で闡明

【ロンドン十九日發同盟】英國下院は十九日現下の重大な國際情勢に對處する英國の外交方針を檢討するため外交討議を行つたがチェンバレン首相は大要左の如く英政府の外交方針を闡明した

余は戰爭が不可避とは信ぜず唯警戒政策をとつてゐるまでだ、英國は何れの國とも協力することを希望してゐるが相手國があらゆる侵略的意圖を放棄したことが判明せざる限り決定的な平和關係樹立を論じても何等の利益もあるまい、全世界の輿論にドイツが度々前以て與へた保障に矛盾するやうな行動に出たことに依つて深く攪亂せしめられてゐる、英國政府は決して如何なる犧牲を拂つても平和を確保しようとは考へてゐないが條件次第では或る國々の要求も討議することを承諾するであらう、英國がポーランド及びギリシヤに與へた保障は決して最終的なものではなくこれ以上の情勢の惡化を防止するための應急措置とでも言ふべきものであらう、從つて右の保障を恒久的協定に依つて强化し更に協力の能力及び意圖のある國々からの支持をも加へるのは今後へ殘された事業である、英國がソ聯の援助を輕視してゐるとの考へは全然根據はない、英ソ間に誤解があつたことは今では明白であるが政府はソ聯との間に速かに諒解に達することを希望してゐる、余は最近の情勢の全發展を通じてフランス政府との緊密な協力を續け得たことを欣快とするがハリファックス外相は明二十日パリ通過に際しフランス政府首腦と英ソ交涉に關し更に意見を交換する機會に惠まれることとならう、一方ソ聯政府とも緊密な接觸を保つ心算であるが余はこれらの會談の結果從來ソヴエットとの協定成立を妨げてゐた障碍物が除去され然るべき時機に英ソ協定が遂に締結された旨を諸君に御報告し得るやうになることを希望する

新協定の締結で 獨伊は完全に協力

和戰兩時ともに一體

【パリ十九日發同盟】獨伊政治軍事協定は愈よ二十二日チアノ伊外相のベルリン訪問を待つて世界の注視裡に調印されることとなつたが、十九日アバス通信ベルリン電報は新獨伊協定が軍事經濟及び戰時經濟に關する諸問題に就て夫々別箇の獨伊共同委員會の設置を規定し更に和戰兩時におけるイタリー勞働力のドイツ・リンクに關しても重要條項を包含してゐる旨を報じてゐる

緊急五相會議

對歐洲問題を協議

【東京二十日發同盟】政府は二十日午前九時より首相官邸に緊急五相會議を開き平沼首相、板垣陸相、米內海相、有田外相、石渡藏相出席歐洲情勢に對應する帝國政府の執るべき方針に關し協議を行つた、本日の會議で帝國政府の歐洲情勢對策の決定を見れば直ちに太田書記官長談の形式を以て會議の成果を聲明することとなつた

五相の意見一致

【東京二十日發同盟】五相會議散會後、太田書記官長談の形式を以て左の如く發表された

臨時五相會議は二十日午前九時十分より十一時四十分まで首相官邸に於て開催、平沼首相、米內海相、板垣陸相、有田外相、石渡藏相參集、歐洲情勢對策に關し攻究中の所本日の五相會議に於て意見の一致を見た

三國同盟を固執し 英案を拒否

英ソ交涉は當分中絕

【ロンドン十九日發同盟】マイスキー駐英ソ聯大使は十九日午前外務省にヴァンシッタート外交顧問を訪問し英ソ交涉に關し再び會談した、會談は頗る短時間で終つたが席上マイスキー大使はソヴエット政府は去る十七日ヴァンシッタート顧問からマイスキー大使を通じて提示された英國案を全的に拒否しソヴエットは飽くまで英佛ソ三國の同盟を要求する意向なる旨傳へた、斯くて英ソ交涉は全くデットロックに乘り上げた譯であるがマイスキー大使は十九日夜聯盟理事會出席のためロンドンを出發ゼネバに向ふので英ソ交涉はハリファックス外相がゼネバに赴くまで中絕されることとなつた

大洪山附近の殘敵 殲滅目睫に迫る

包圍陣愈よ壓縮さる

【漢口十九日發同盟】我が江北作戰各部隊は大洪山脈中の最高峰大洪山北側地區に今次の我が大包圍殲滅戰の網の目を遁れた中央軍第三十四、五十六兩師、廣西軍第百八十九師の混合部隊約五千を發見北方及び東西の三方面よりこれを包圍し空軍部隊の協力下に新たなる殲滅戰を展開してゐる、我軍は十六日以來この敵に對し包圍攻擊の火蓋を切つた、敵の右翼は第五十六師の約一千で當面の我が川俣、加藤、勝谷、松枝各部隊は逐次これを西南に向つて壓迫し十八日頃早くもその包圍網を壓縮しまた敵中央部隊は山砲、迫擊砲等を有する第三十四師を主力とし第五十六師の一部を持する約三千にして我が倉林、吉田、行方、山村各部隊の猛攻に堪へ兼ね十八日頃來次第に南方大洪山山頂に向つて敗退を開始し更に敵の左翼は山砲四門の外、迫擊砲若干を有する廣西軍約千二、三百にして我軍のため逐次東南に壓迫され更に有力なる我が一枝隊はその快速を利して大洪山東方より南側に大迂回作戰をなし十七日包圍圈內の敵軍の南方への遁走に對し遮斷の態勢を完了した、十八日午後我が陸の荒鷲の偵察に依れば我が包圍各部隊は北方及び東西より敵を怒濤の如く大洪山山頂に向け急追中で我が包圍圈は廣い所で十粁內外に過ぎず敵の殲滅は一兩日中に迫つてゐる

安南官吏を選拔し 日語を修得

佛印が極東情勢に備ふ

【ハノイ二十日發同盟】安南新聞の報道に依れば佛印當局は警察各部局及び地方廳に對し各一名宛の安南人官吏を選拔して日本語修得のためハノイに送るべき旨を命じた、日本語修得官吏候補者は華字の素養あるものに限られ習得期間は二箇月、卒業後成績優秀なるものは毎月本給の外に特賞を支給され重用される規定であるが佛印官吏の日本語修得はハノイ保安局等では昨年より既に行つてゐたもので今後益々日本との接觸を加へざるを得ぬ極東情勢に備へての處置と

その日その日

英国のゴマ化しと二枚舌とが、世界の各地で清算される時が來たやうだ。パレスチナの騷擾は、その立派な見本

○

〝聖戰〟に[illegible]き千万な[illegible]をチャらかけたのかない

○

〝前任香港軍司令官〟が、今度の事變では各方面ともドヱらい蹴をして來た。〝獨に乘つたのだ〟などと簡單には片付けられまいぞ

○

三民主義から共產へ。[illegible]の地位と使命は徒らに[illegible]

○

赤色外交に老大英国屈服される圖は全くみじめだ。狐と狸の化かし合ひも一休みか

○

排日殺人、排日放火等々あらゆるテロの數々があとからくと發生して止まぬのも世界といふ舞台があればこそ。根本的手術をしなければ治まらぬ

人の時 (18)

大島駐獨大使

蜜柑は紀州、西瓜は大和と本場は何によらず大抵きまつたものであるが蜜柑でも本場もの以上にいい味を持つ場違ひものもある、外交畑に於ける彼大島の存在が丁度さうした感じである。三宅坂から霞ケ關へ、陸軍中將から特命全權大使へと、隨分變つた場違ひだが、この場違ひがただの場違ひものではなかつた、長い間大公使館附武官をやつてゐるうちにすつかり本場物の味を身に附けた上、場違ひものの特色まで併せ持つてゐる

現狀維持と現狀打破の二大陣營の世界の大勢中で日本の進路は獨伊との提携にありとの見透しをつけ、大使武者小路を叱き落して日獨防共協定を結ばせるに至つた立役者が彼であつたことは今更いふ迄もない所で、その獨眼達識を買はれて、遂に軍人から大使へといふ前例のない轉向を見るに至つたのである、ヒトラーと良くリッベントロップと良く、信任の厚いことでベルリン外交界に於て彼の右に出づるものなしといふ

往年、權謀萬能の時代に、長閥以外の軍人として暫らく陸相の椅子についた大島健一中將は實に彼の父親である、ガッチリとしたその風貌と物腰にはまだ三十年來の軍人生活の〝佛〟を洗ひ切れぬものがあるが、國際情勢に對する見透しとその狙ひの正確なことは、外交官となつた今日もなほ流石に砲兵科の出身を思はせるものがある（寫眞は大島大使）

解せらる

カ英大使動靜

【香港十九日發同盟】カー駐支イギリス大使と共に重慶に在つた香港大學副總長スロス氏は十九日夕歐亞機で香港に歸着したが、同氏の言に依ればカー大使の香港歸着は來週早々になる見込であると言はれる

昆明に到着

【香港二十日發同盟】昆明來電に依れば十九日朝歐亞航空機で重慶を出發したカー英大使は隨員一名とともに同日午後一時過ぎ昆明に到着した、同地に一泊の上廿日朝ハノイに飛ぶ

人事

▲井上匡四郎子（帝國鐵道協會長）二十日花蓮港より歸北（鐵道ホテル）廿一日高千穗丸にて歸京
▲清水留三郎氏（外務政務次官）二十日廈門より歸臺（鐵道ホテル）廿一日臺北發海南島へ
▲二宮銀生氏（大日本、南日本兩製糖社長）二十日夜臺南より來北（鐵道ホテル）二十一日高千穗丸にて歸京
▲梅野清太氏 二十日花蓮港へ
▲岡庄五郎氏（日本ビクター會社長）二十日來臺（鐵道ホテル）
▲泉量一氏（[illegible]取締役）二十日來臺（吾妻）夜行にて高雄へ
▲清水政治氏（臺灣製糖販賣部長）二十日來北（吾妻）
▲柳澤秀雄氏（日糖取締役）二十日來北（鐵道ホテル）
▲衛藤俊彥氏 二十一日基隆發の廣東丸にて香港へ
▲陳清波氏 臺灣茶販路擴張のため二十一日の便船で內地經由で滿洲國へ

無絃琴

日本国民としてコレだけはぜひ知つてゐて實行して戴きたい事—ソレは各家庭で家族一人毎に百円宛ぜひとも本年中に貯金するといふ事だ。その理由は、この昭和十四年中に政府が發行する公債が六十億円、それから生產力擴充その他のために投資せねばならぬ金額がざつと四十億円、合せて百億円といふ金子はドウしても本年中に無くてはならぬものだからだ▲事變に必要な費用—そのために發行する公債、ソレを国民がめいく貯蓄した金子で買つてこそ吾が經濟界のお腹具合も健全であるが、万一さうでなく唯單にお札だけを世間へバラ撒くのだとすると彼の惡性インフレといふのがやつて來て、金子の値打ちが下つて物の値ばかり上り、結末におへなくなる。ソレこそ獨逸や墺太利などで大戰當時見たやうな勘定の出來ない程の札を持たねば物も買へず生活も出來ぬといふ事になつて了ふ▲だからコレだけは国民總てが固い決心で何にしても實行しなくてはならない。一家五人の家庭ではぜひとも五百円願ひます。一家族十人の家ではドウぞ千円を……▲ト言つても、カード階級や水平線下の生活家庭ではさういふ事も出來まいから中以上の力のある家庭では、貯蓄して貰はねばならぬ同胞の分まで貯蓄して貰はねばならぬ。だから、中階級では一人當り二、三百円、ソレ以上の力ある家庭では一人五百円又は千円くらゐを稼いで貰はねばならぬかも知れない▲幸ひなことに、日本国民はいま非常に緊張してゐて国民貯蓄はグングン增してゐるから樂觀してよいと思ふが、兎に角この国民に課せられた一人當りの貯蓄だけは誰方も決してお忘れなく義務を果して戴きたいものである。

情熱の飛沫 (23)

高見順作 田代光畫

花瓣のやうな（四）

「—すごい方ね」

華やかな旋風のやうに、玲子が去つて行つたあとで、露子が、さう言つた。ホッとした顏である。

「すごい？うむ」

巧まずして言ひあててゐる。うまい表現だと、佐治は苦笑した。

「どういふ方？」

「スター・レコード會社のタイピストだ」

膳が運ばれてきた。

露子が、何かと話しかけたが、佐治は無愛想に、簡單な受け答へをするだけだつた。

—膳で食事が濟むと、

「いま、何時？あたし、折角、銀座へ出たんだから、映畫を見ようかしら」

「折角？映畫なら、淺草で見ればいいぢやないか」

「うゝん。淺草ぢや、氣分が出ないわ」

と、淺草の踊り子は言つた。

外へ出ると、入るときはまだ薄明りの殘つてゐた外が、すつかり夜になつてゐた。夜空にネオンが靜かに光つてゐた。

「映畫は、どこへ行く」

別に氣乘りのしてない声で

「僕も見るかな」

「ええ、一緒に見ませうよ」

露子は、寄りそふやうにして言つた。—

「何を見る。日本ものかね」

「日本ものなんて、いやよ」

普通の言葉のくせに、何か無智な從順な感じが弱く來た。—氣持にひびく露子の言葉が、玲子が言ふと、自然な感じなのと、妙な對照であつた。

みゆき通りの方へ、二人はそれた。

「佐治さんは、さつきの人、好きね」

と、露子が佐治の橫顏を見上げながら、突然言つた。

「さうかね」

「いいえ、隱したつて、ちやんと分るわ」

「さうかね」

と、佐治は聞き流してゐた。

「佐治さんッてのは、ああした、すごい女の人が好きなんだわ」

「さうかね」

「いやアねえ。さうかねッてばかり言つて……」

露子が、何か奇怪な感じの笑ひ声を立てた。

「さうアッサリ返事するところを見ると、なんだか、そんなに好きでないみたいにも思へるけど…」

「さうかね」

またも言つたが、殊更、惡巫山戲てゐるのではなかつた。

ややあつて、

「僕は、すごい女にしか惚れないかね」

別に訊いてゐる風でなく、獨りごとのやうに言つた。

「佐治さんッて、きつと、さうよ」

「さういふ君は、惡い男にしか惚れないんだね。—不幸だね、兩方とも」

—日比谷の映畫館へ入ると、添へものの短篇をやつてゐた。

間もなく終つて、場內が明るくなつた。佐治は煙草を喫ひに立たうかなと思ひながら、億劫な氣持で、首をおこしたまま、誰か知つた顏でもゐないかといつた眼を、周圍の座席に放つた。

すると、—座席の五六列斜めさきに、玲子の橫顏を發見した。

別れたばかりで又もや玲子を見出した、その偶然の、何か嚴しい運命に似た感じに、佐治は、思はず息をのんだ。

プログラムに眼を落してゐる、靜かな玲子の橫顏だつた。靜かな—その靜かな美しさは、つい先刻の、激しく燃え立ち、迫つてくる美しさと思ひ比べるせゐか、何か心に沁みてくるやうな哀しさをたたへた、—靜かな橫顏だつた。

頭の惡い人…
鼻を治せ！
☆頭腦が忽ち明快となります

◆……鼻の惡い人は、よく口癖の樣に「頭が重い」とか「頭痛がして、どうも頭がハッキリしない」などと申します。殊に春先、木の芽時となれば、頭重や頭痛の激しさとなり、のぼせ、めまひ、耳鳴等に惱まされます。

◆……こんな場合多くの人は單なる腦病だら位に思つて、一時押への頭痛藥か鎭靜劑を無暗と連用する、これが習慣となつて、藥を服まなければ頭がハッキリしないと云ふ所謂藥中毒に陷つて了ふのであります。

◆……此が根本原因である鼻の病氣の手當をすると、鼻から腦にかけて血行がよくなり、頭の重いのも頭痛やめまひも、ケロリと治つて頭腦は明快となります。

◆……鼻は薄い壁で腦と隣り合ひ、多數の神經は鼻から腦に通じて居る關係上、鼻に病氣が起ると忽ち鼻腔內に鬱血を來たし、腦への血行が妨げられ、頭重、頭痛、不眠、健忘、記憶力・思考力減退、遂には腦神經衰弱症に陷り、果ては狂人同樣となつて此の世を去るより外に途はなくなつて了ふのであります。

◆……鼻がつまる人、鼻汁多く出る人、鼻の匂のしない人、臭い嗅のする人、鼻が乾き易い人、鼻におできの出る人は早速ミナト式療法を用ひて一日も早く鼻病を治して下さい。頭腦の障害も恢復して、神經衰弱症は一掃されます。

頑固な鼻の病にミナト式はなぜ効く！
お醫者さまも盛んに愛用！

(頭)頭腦明快を欲し、優秀な成績を上げたい方は先づ鼻の病氣を治すことが何より大切であります。それには、ドクトル湊謙治先生が苦心研究の結果完成されたミナト式療法の御使用を御奬めいたします。ミナト式は殺菌と消炎作用を有する藥液を、新發明の噴霧器によつて微細な霧狀となし、之を鼻腔の奧深く送り込み藥液の有する殺菌消炎作用と、毛細管吸收現象とを利用して鼻の奧部に作用せしめ、蓄膿症、肥厚性鼻炎、鼻カタル、鼻茸等の諸病を合理的に治癒し導く耳鼻科學の新療法であります。

(使)用法は頗る簡單、右寫眞の如く本を讀みながらでも、仕事をしながらでも、ほんの二三分間、一日僅か數錢の費用で女子供でも容易に出來るから便利です。而も從來の鼻藥の如く麻藥中毒の心配もなく鼻の疾れや痛みが治り、頭痛が止まり、頭が輕くハッキリする等數々の優秀な効能があるのでお醫者さまも愛用して居ります。試驗勉強に根氣のない人、物忘れや物覺えの惡い人、年中頭が重くボンヤリする人、不眠症の人は早速ミナト式を御使用下さい。

價格は七日分試驗藥五十錢(送料十錢)、二週分二円五十錢、[illegible]各地有名藥店デパートでお求め願ひます。類似藥をさけるため必ず「ミナト式」と御指名の事、品切れの節は直ぐフリカヘ東京三七〇八〇番へ郵便局で拂込むか又はハガキで御申込次第代金引換で御送りします。

(鼻)の病でお困りの方に新療法を一部無料進呈します。ドクトル湊謙治先生の鼻の病の見分け方、治し方、頭腦明快になる秘訣を詳しく書かれてあります。御希望者はハガキに自分の病狀を記入し東京市日本橋區吳服橋三ノ七ミナト式製藥所宛御申込み次第無代進呈す。

（一日の費用僅か五、六錢、本を讀みながら御覽の通り簡單に出來ます）

あらゆる困苦と闘ひ 多大の戰果をあぐ
徒歩で終始した嶺門攻略戰

【海口にて濱中本社特派員發】海南島奥地に潰滅的打撃を與へるべき我が精鋭の嶺門總攻撃は既報の通り多大の戰果を收めたが今回の討伐戰は海南島攻略成つて以來始めての大掛りなものであらゆる意味に於て意義深きものであつた、石本部隊は〇〇の線を進發、七日より軍久部隊を先頭にトラックにより龍塘、嶺門等を經由南闖、嶺門を衝き一方秋富部隊は四日〇〇の線を出發、瑞溪、新吳、新興、屯昌を經て

各所に 敵を擊破しつつ山岳地帶を終始徒歩で南闖、嶺門市を攻略していづれも一番乗りの殊勲をかち得、更にこれに呼應して渡邊部隊主力は嘉積を經由、七日までに嶺口を攻略、龍塘より更に南方へと進擊、三方、四方より敵を狩り立てて潰滅せしめ嶺門古領に一段落をつけた後、秋富部隊は更に逆コースをとつて山岳地帶を西昌、坡尾、加樂と攻略しつつ十四日〇〇に歸着ここに全部の戰を終へた、記者は嶺門までは軍久部隊に從ひ歸路は更に秋富部隊に從つて徒歩で第一線の

戰況を 具に見ることを得たが海南島獨目の樣々な勞苦にぶつつかつて貴重な經驗を更に一段とつんだ、石本部隊、渡邊部隊共にその進擊路にはあらゆる障害が橫たはつてゐたが、いづれもこれを排除し破壞された橋梁は一々修理し百度の炎天下を飲料水の缺乏に喘へつつ或る時は食さへ缺り得ず、何時射擊しかけて來るかわからぬ敵に備へて大ジャングルの中を夜を日について進擊した、石本部隊、渡邊部隊は共に戰車を先頭に進擊したが戰車壕や橋梁破壞の爲あらゆる困苦を忍ばねばならずその都度〇〇兵の

作業は 涙ぐましいばかりのものがあつた、軍久部隊は七日朝附近に於て若干の敵を擊破しそれより敵があらゆる知識を傾けてつくりあげた障害物も物ともせず小路、伊藤の兩隊が交互に尖兵となりつつ徒歩で攻擊に移り龍塘北方宮留村部落では敵の監視哨を打ち破つて多數の鹵獲品を得、更に途々抵抗する敵を排しつつ夜を徹して一氣に龍塘市南方まで進んで本隊の進擊を容易ならしめたが、この日の戰鬪で小路隊の川崎上等兵は左大腿部貫通、同じく關一等兵は脚部擦過の

戰傷を 負うた、軍久部隊の進んだ後 障害物を排するに〇兵は言語に絶する苦心を拂ひつつ同夜中に石本部隊主力をして龍塘まで進む事を得せしめたが、同夜半龍塘附近に於て突然夜襲をうけこれは間もなく擊退すると云ふ戰鬪もあつた、かくて九日南闖を過ぎ正午前には嶺門に到着し續いて石本部隊主力も入城したが、この時には秋富部隊は嶺門に入つて早くも一休みしたところであつた、各部隊共に非常な苦心はあつたが敵の頭部嶺尾徒歩で押し通し遂に南闖嶺門共に一番のりとなつた秋富部隊の功績は

特筆に 値ひするものがあつた、秋富部隊は四日〇〇の線を出發し早くも午前九時二十分には第一營の敵とぶつつかつてこれを追つ拂ひ同夜は瑞溪に宿營、五日には午前九時四十分敵百名餘を發見して小ざかしくも頑強に抵抗する奴を追ひつつ前後五時間の戰鬪の後、殲滅的打擊を與へ然も敵機關銃中隊長を射とめる等の成績をあげたが、この時原隊の田山辰彦一等兵（熊本縣）は左前膊部に貫通銃創を負うた、同五日夜は新吳に入つたが、敵は機關銃中隊長をやつつけられた口惜しさからか部隊が

部落に 入つてやうやく寢につかうとした十一時四十分頃突然三方の山から部隊目がけて夜襲し來つたので全員疲勞も忘れて立ち向ひ遂にこれを擊退した、翌六日は新興に向けて進擊、午前六時と午後二時半の二回にわたつて敵を發見擊破したが、この時の敵は第二營の兵で午後の戰鬪は二時半に及んだ、次で六日は屯昌に向ひ午後四時十分部落入口では小敵にも拘らず有力なる敵を發見し前後一時間の戰鬪の後かなりの打擊を與へてこれを退け完全に屯昌を占領したが、この時の敵は第三營に屬するものであつて

我が方 では北川隊の服部惣吉一等兵（台北市錦町二の二鐵道部屋）が右下腿部貫通銃創を負うた、かくて連日敵と衝突し然も第一營、第二營、第三營の敵第一線を突破したがその間山岳地帶を百餘度の炎天にさらされつつ猛進擊を續けた將兵の勞苦は全く人間業以上のものであつて、道路は險阻、然も障害物だらけ、一日數回も急流を徒歩した事もあり、瑞溪への途中では部隊長以下全員眞裸となつて胸までつかりつつ南渡江支流を渡つた、屯昌及び新興の附近では深さ一丈餘の戰車壕あり新吳西方一里の

溪流で は〇兵の人柱によつて急造の橋を渡つた事もある戰法の妙はいづれも敵の虚を衝いて新吳に入る前の如きは山腹の敵陣地が定安、東山方面に向つてゐるのを背後から押し破つたのである更に八日は屯昌を出て南闖附近まで到着した際、各隊より頑健を誇る勇士を選拔して特別健脚部隊を編制し上村隊長これを指揮、杉本、甲斐、江頭各中尉以下が從つて嶺門まで八里の險つき急坂を一回も休まず一氣につつ走り夕刻六時四十分には早くも嶺門に入つて同地一番のりの名のりを擧げたのであつた、この日健脚隊は屯昌を出發以來通計十二里餘の強行軍となつており然も

南闖よ り八里の道を僅か七時間足らずでつつ走つた事は如何にその行軍力の旺盛なるかを十二分に語り得るものである、この健脚隊に續く本隊は八日は楓木仔に一泊し、翌九日午前四時出發して同八時には嶺門に入城したがこの間同部隊が出發以來進擊した路は實に四十里餘に及んでゐる、また十二日より屯昌を發して再度討伐の軍を起し台嶺では敵第三營の監視哨を破り、西昌では第三營の大行李屯營を襲擊大損害を與へ更に坡尾のやや南方村仔部落では數十名の敵を發見急追して兵營を燒き拂ひ、十三日は坡窩附近の部落を

掃蕩し つつ加樂に於ては敵將王毅の軍家を發見、行軍途中二回にわたつて敵の遊擊隊を破り加樂老では敵第十五團本部と兵站倉庫を發見して鐵兜、彈藥、被服其他多數の軍用品を押收し一氣に敵を追つて加樂新に突入、ここでは瓊崖縣假政府の所在を發見して重要書類を發見する等多大の効果を收めた、敵はまさか日本軍がこんな方面より進擊しようとは思つてゐなかつた模樣で、それだけに敵の背後より虚を衝くの百二十%の妙戰術であつた、然も敵の配備の重要なる

資料を 得て彼等に再び立つ能はざるの徹底的打擊をさへ與へた事は大成功であつた、鹵獲品は山と積んで持ちきれぬ程、それより以前楓木仔では敵軍用米一万斤（百五十万斤）嶺門でも同七千斤籾六千斤を押收する殊勲をたてているのである

上海の放火團首魁 沈順林つひに捕ふ

【上海十九日發同盟】昨年末以來上海の日本人居住區域たる虹口、楊樹浦に潜入し手當り次第に放火我が警備軍艦、郵船倉庫等を燒失せしめた抗日放火犯人は去る四月八日虹江路增田洋行裏にて放火し逃げ遅れて逮捕された陳明德の自供に依り昨年十二月沈順林を首魁に一味十四名を糾合結成された中國抗日放火團の仕業と判明し我が憲兵隊の涙ぐましき捜査に依り首魁沈順林も遂に本月八日午前浦路橋通行中を逮捕され尚引續き一味逮捕に活動中である

聖地で英國警官 ユダヤ人と衝突
双方に重輕傷者を出す

【エルサレム十九日發同盟】パレスチナ問題解決に關する英國案に反對したパレスチナのユダヤ人は十九日早曉一齊に罷業を開始したと共に各地においてユダヤ人の暴動起りこれを鎭壓せんとする英國官憲との間に血腥い爭鬪が演ぜられた、エルサレムでは英國警官一名が遂にユダヤ人暴徒のため殺され外八名が重傷を負ひ一方ユダヤ人側にも百餘名の重輕傷者を出した 又テルアビブでもユダヤ人と英國警官隊とが衝突し四十四名の負傷者を出した、英國軍隊は目下パレスチナの各要地を占領して萬一に備へてゐる

鐵筋を盗む 台北市頂中〔務〕八一七鐵筋組立職人何〔某〕（二七）は台北帝大附屬醫院建築工事場に於て就業中、昨年四月頃から、近辺に同工事場の鐵筋數百円を窃み出し賣却したことが發覺、北署刑事松本、李兩刑事に依つて檢擧された

初めて見る黎族
寺村部隊の愛嬌者になる

【瓊門にて濱中本社特派員發】記者は海南島に來て始めて黎族の男を見る事が出來た、秋富部隊が一路嶺門目差して進擊中の事、南闖と嶺門との中間楓木に來て黒人の部落からヒョッコリ飛び出した奇妙な土民を發見した、これが問題の黎族なのであつた、年の頃なら四十そこそこ、眉々として光澤で顔は矢張り何處か野蠻に近いものを感じさせる、衣服は支那人と共に住つてゐるだけに支那人式のものであつたが言葉は通譯さん達も通じない、通譯を介してもチンプンカンプン要領の得ないもので只エヘラ〳〵と笑つてゐる、この奇妙な人物にはびつくりした あとでこれが黎族だとわかつて成程と今更の樣に見直したものだ、男か女かと云ふ事も最初の中は問題となつて結局女だ、いや顔は男だと大分論議の花が咲いたがこれも結局男だ、海南島には黎、苗の兩族がゐると云ふ事は何度もきかされてゐた事であるが實際に黎族を見たのは今度の討伐で秋富部隊が拾つたこの男只一人であつた、支那人を介し討伐への通譯をさせて見ると「日本と云ふ國など知らぬ」と答へた、寫眞を撮らうとレンズを向けると不思議さうに覗きこんで來る、日本を知らないこの男も親切な兵隊さんにはすつかりなついて何處までもついて來ると云ふ、結局嶺門まで、更に秋富部隊が山岳地討伐の軍を進めても何處までもついて來た、見れば彼氏の全財産とも思はれる衣類七、八枚を洋傘をさして石ころ道を跣足でひよこ〳〵とついて來る、寺村部隊の兵隊さんが万事の世話をやいてつれて歩いたので いつとはなしに彼氏は寺村部隊の愛嬌者にされる事になつた、顔に似合はぬ愛嬌者であるところから兵隊さんに可愛がられてゐる（寫眞は洋傘をさしたのが黎族）

田村輸送隊が 二回に亙り敵と激戰
敢然反擊これを擊退

【南闖にて濱中本社特派員發】秋富部隊が嶺門に向つて一路進擊中これに追及しつつあつた糧秣輸送並びに衛生の〇〇部隊が二回にわたつて有力なる敵の攻擊をうけたにも拘らず、敢然反擊して遂に退け完全に目的を果した勇壯なる話がある、即ち田村少尉（台北市東門町）丸野伍長（遞信部監理課）以下は〇〇に於て糧秣を纏め、まる二日もおくれて本隊に追及すべく、東山市方面より新興に向つたが、この輸送隊には上條部隊の渡邊〇〇が率ゐる一隊も

加はり いづれも非戰鬪員ばかり、只僅かに護衛として〇〇名が從つただけであつた、七日午後零時半新縣のやや西北寄りの地點まで差し鬼つた際、突然密林中より自動小銃三挺を有する百餘名の敵より射擊をうけたが、これは秋富部隊主力が同じくこの附近を行進中、敵の中隊長を殺して多大の損害を與へたので、敵は其の後新手を加へ、この後續部隊を發見してよき餌ものと許り報復的に立ち向つて來たのである、何せい我は武器も少い〇〇部隊である、彈丸は容赦もなく足許に飛來して

砂煙を あげる、バタツと馬が一頭射ちたふされた、炎暑の中 何の遮蔽物もないむき出しの不利な地勢である、然しこの突然の攻擊に際しても田村少尉、丸野伍長等はいささかも動搖せず、一同を指揮し、或ひは亂れんとする馬を統御して糧秣輸送の大任に身を挺し相手して戰ふ事實に二時間、形勢よく苦戰に耐へ遂に敵を擊退せしめたが、更に同日午後六時にも新吳の南方に於て同樣百餘名の敵に射擊をうけ、この時は敵も今度こそはと山の稜線に沿うて

三方より我を 包圍し て射ちかけて來るのに對し頑張り通す事二時間餘再度の激戰に馬をたふしたのみで一名の犠牲者も出さなかつた、かくて同後續部隊は危險を冒し炎暑に喘ぎ夜を徹しつつも強行また強行で、八日やつと本隊に追及し、まる二日間の間きをとり戻して重責を全うするを得たが、その間前記二回の戰鬪で敵を擊退せる事、わけても田村少尉、丸野伍長等の行動、また山岳地帶の險阻な道路を夜を徹して強行軍を續けた勞苦は

一同の 讃ふるところとなり、秋富部隊長も特に賞讃の辭を與へた、今回の討匪行中燦然と輝く壯絶なる一頁である

"英米佛の陸戰隊上陸は 勝手な解釋から"
清水外務次官の厦門歸來談

【基隆電話】厦門航路香港丸は二十日午前八時基隆港外に着いた、同船には清水外務政務次官、植木、徳山兩大藏省事務官等百四十名で あつた

清水次官談 南支視察の途次厦門に寄つたが丁度鼓浪嶼事件最中で英國ノーブル東洋艦隊司令官が艦艇一隻驅逐二隻を率ゐ入港した時でその後フランス、アメリカの陸戰隊も上陸し各々要所に駐屯待機して居るが、不穩な形勢はない、英、米、佛陸戰隊上陸の眞意は厦門に於いて親日傾向が逐次濃厚となつて來たのに從ひ鼓浪嶼よりの支那人復歸者も漸次增加しつつあり、從つて英、米、佛の威信が失墜して來て居るのでこれが挽回と内田總領事の要求五個條提案に對し結局日本軍の上陸は武力に依る租界回收でこれを契機として上海租界も回收する事になるのではないかと云ふ勝手な解釋を下して居るものらしいが、鼓浪嶼問題はテロ行爲に對する治安維持の外何ものもなくこの點を英國その他各國が諒解して呉れたら直ちに解決するものと思つて居る、鼓浪嶼内は平日と變らず商店も開かれて居り一般に今度の各國陸戰隊の上陸に對して大した關心は持つて居ないやうである、これは局部的に解決出來る問題であると事を證明して居るのではないかと思ふ、それから厦門で感じた事は事件直後英國領事が鼓浪嶼在住の愛國新民の一部を厦門の支那官憲に引渡し漢奸の名目で銃殺した事に原因し愛國新民が第三國並に支那の遣り方に憤激その反動として内地人と非常に親密になつて居り最近に於いては鼓浪嶼行政機關にも愛國新民に參政權を與へるべく目下これが交渉に努力しつつあるが喜ばしい事である

植木事務官談 中南支及び廣東に於ける對岸關係施設の視察が目的であり一般事情は知らぬが兎に角第一線は總ての點に於いて非常に不自由でこれでは今次の豫算では少し無理ではないかと思ふ、厦門は地理的關係上他地とは政策的に若干差異あるべきで復歸民に都合の良い環境を作るのが肝要であると思ふ、支那通の盡瘁の人達が第一線に起つて支那人の内面的に良く疏通折衝して居るのは嬉しい現象である、何しろ厦門建設は新民と現地在住の内地人が一番盡力して居る、中央の方針に順應して活躍して欲しい

路上で滅多斬り 十九日午後十一時四十分台北市下奎府町一ノ四一番地[illegible]（二〇）は同町一ノ三四先道路で近所の[illegible]（二〇）と些細の事から口論の末突刀を揮ひ相手の顔面を滅多斬りにし治療一箇月の重傷を負はせたが加害者は駈け付けた建成町派出所員に依り取押へられた

捜査中の强か者を捕ふ
闇の女の家から

北投風紀係鈴木、林兩巡査は十九日午後十一時市内下奎府町三ノ四を臨檢した際闇の女謝氏貴珠（三〇）方をあげたとき挙動不審の本島人男を發見、本署に連行取調べたところ大橋町二の四三前科拾五犯、無職浮浪者で昭和十二年六月台南刑務所で最後の窃盗を終つて出所後所在を晦しその筋で捜査中の强か者と判明した

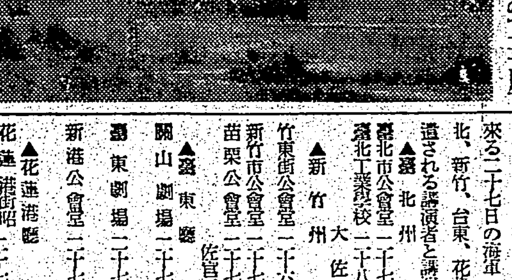

國民中學の新校舍
けふ修祓式を擧行

台北市大龍峒に敷地七千坪、總工費五万円を以て豫て建築中の國民中學新校舍は此程雨天體操場を殘してほぼ竣工を見たので二十日午前十時半より石井市尹、古屋助役、多賀學務課長等臨席の下に校舍移轉に伴ふ修祓式を擧行した、式は齋主の修祓奏白文に次いで石井理事長、倉岡來賓總代、堀校長、柳原生徒總代の順に玉串奉奠があつて同十一時過ぎ修了した、尚現在の成淵學校から新校舍への移轉は二十二日行はれるが、追つて盛大な竣工式が擧行される筈（寫眞は新校舍）

海軍記念日に於ける各地の講演會

來る二十七日の海軍記念日に台北、新竹、台東、花蓮港各地に派遣される講演者と講演場左の如くきめられた

▲臺北州
臺北市公會堂 二十七日 一般官民
臺北工業學校 二十八日 學生
大佐 安原榮城

▲新竹州
竹東街公會堂 二十六日 鄉軍愛婦其他團體
新竹市公會堂 二十七日 一般官民
苗栗公會堂 二十七日 一般官民
佐官又は尉官一名

▲臺東廳
關山劇場 二十七日 一般官民 佐官一名
臺東劇場 二十七日 一般官民 佐官一名
新港公會堂 二十七日 一般官民 佐官一名

▲花蓮港廳
花蓮港昭和記念館 二十七日 生徒職員 一般官民 佐官又は尉官一名
鳳林郡役所演武場 二十七日 一般官民 佐官又は尉官一名
玉里第一公學校 二十七日 一般官民 佐官又は尉官一名

臺北市内水道の水壓
あす一日は低下

台北市水道課では円山貯水池配水鐵管幹線修繕の爲草山方面水源の水を停止するの止むなきに至つたので水道町水源地のみの送水に依る爲二十一日午前八時から二十二日午前八時迄の間水量不足の爲水壓著しく低下し高層建築や郊外の一部では給水不可能のものある事と豫想せらるるから承知ありたいとの事である

堀田眞猿氏逝く

台北市會議員堀田眞猿氏は二十日午前五時腦溢血にて急逝した、同氏は京都市の出身明治二十八年の京大法科出、大正元年京都地方裁判所判事を振り出しに、大正三年、臺北地方法院判官となり、其の後臺中地方法院を經て大正十四年高等法院覆審部判官に轉じ昭和五年勅任と同時に退職、爾來辯護士となつて法曹界に活躍し昭和十年市議に當選して今日に至る、享年六十、尚葬儀は内地より長男止美氏の歸臺を待つて二十七日執行の豫定

春季遠乘會 武德會馬術部主催の春季遠乘會は二十一日（日曜）北投往復によつて開催される、當日は午前八時、後備部隊裏手三線道路に集合、午前九時出發、東門一條大通りを經て臺北大排水溝堤防上を行進して円山運動場橫にて勅使街道、北投街道を進んで新北投住山で晝食、歸路は紙里岸部落から天母温泉街道より士林に出で更に往路と同一コースによつて後備部隊橫にて午後五時四十分解散の豫定となつてゐる、尚當日は軍司令官、參謀長、武德會馬術部員その他官民九十餘名が參加する筈である

夏の京選會が盛況 臺北本町福田呉服店の涼しさの國第十六回恒例の（夏の京選會）は二十、二十一、二十二日の三日間、同店階上に於て開催されたが、二十日早朝より豫想以外の盛況である

山西丸（來航）二十一日午後四時基隆着の豫定、北東の風弱く海靜か（二十日着無電）

今夜の放送

△六・二五 講演（東京）「期待さるる貢岩油工業」工博桑田勉 △七・〇〇 吹奏樂 北一師吹奏樂部 △七・四〇 講演（東京）「その後の法幣問題」經博高垣寅次郎 △八・〇〇 長唄（東京、外記節石橋）△八・二五 リポート演藝（大阪）志水辰三郎 △八・五〇 小唄（東京）春田とよ、その外 △九・〇〇 浪花節（東京）「二人の部隊長」東家樂遊 △九・四一 講演「内地米界の近況」加賀卯之吉

あすの天氣

臺北地方 東の和風曇後驟雨
北部地方 東の和風曇後驟雨
東部地方 南の和風曇後驟雨
西部地方 南の和風晴後驟雨
南部地方 南東の和風晴後曇

概況（二十日）七六二粍の高氣壓は北滿洲にあり南東に移動し七四七粍の低氣壓は北海道方面にあり北東に進む模樣、本島は南部が曇他は一般に晴、臺灣近海は北東の和風、臺灣海上は穩であります

今晩の映畫

◆新世界館 晝一時上映 1 パテーニユース 2 侠 流れ星 3 侠 彈兒 4 侠 傳 卍
◆芳乃館 晝一時上映 朝日ニユース 大空に描く 白衣の兵隊 大毎ニユース 次郎長裸道中
◆國際館 晝一時上映 1 パテーニユース 2 スターと舞踊祭 3 キャメラの冒險 4 マルコポーロの冒險
◆タイゲキ 後七時半分上映 1 朝日ニユース 2 遲咲きの花 3 初姿人情窩 4 長八郎獄卒（月の卷）
◆第二世界館 晝一時上映 1 美人床 2 日本人（明治篇）3 日本人（昭和篇）
◆大世界館 晝一時上映 1 パテイニユース 2 はたらく一家 3 上海陸戰隊（後篇）4 娘の願ひは唯一つ

主婦之友社發賣 藥研 ハトムギ洗粉
・色黒 ・ソバカス ・アブラ顔・アレ肌に
強い清浄作用と突変ホルモンの作用で、シンから白く垢ヌケして、キメの細かい若肌になります。
試用袋（三回分）無代進呈 新聞名記入、東京・神田・主婦之友社へ。有名販賣店でも呈代進呈中。
三五セン・六五セン

シカゴ ボレロ

元祖 登録商標 八の摺味噌

カゴメ ケチャップ おいしいトマトの調味料

天下と銘酒 褒紋白雪 山は富士 酒は白雪
台北 奥村文市營業所
伊丹 小西酒造株式會社

愛馬進軍歌は 斷然傑出した大評判の キングレコード

ABC印 高級火口 エービーシー 大阪市西區アサマツ町北堀 近藤商店製作部

體位向上 美味榮養のサラダ料理を召上れ キユーピー マヨネーズ

バンボーペン 見本九圓送呈 大阪備後町二 内田洋行

テイチク ジャズ 上海ブルース ディック・ミネ 美しき魅惑 詩・北村雄三 曲・大久保徳二郎
アイルランドの娘 人生の並木路 ディック・ミネ 伴奏 吉田末男 流行歌 あの日あの時 唄 夕起子

文部省檢定濟 父よあなたは強かつた 東京・大阪朝日新聞社入選歌 歌手 伊藤・霧島・二葉・松原 コロムビア時代はコロムビアレコード

熱讃を浴びた傑作盤 由利あけみのヒット盤 ビクターレコード 明るい若人のメロディ！ 東京新地圖 胡弓の哀歌 忘られぬ瞳 熱海ブルース

今迄にない 爽やかな使ひ心地 色、艶、匂ひ共に興亞新女性の毛髪の護り！ 伊豆椿香油 つやだし 伊豆椿ポマード本舗 大利彩芳園

殺虫液 フマキラー

頭痛にノーシン

カモ井の殺虫三品 專賣特許 二度使へる カモ井のハイトリ紙 強力殺虫液 カモ井のキリメツ 芳香無比 人畜無害 カモ井のリボンハイトリ 越年効力保証 發賣元 大谷商店

戰爭とお茶

お茶の缺乏には ステッセル將軍さへ降參

近頃、戰爭と××とか、××と兵隊とかいふ言葉がはやりもののやうになつて來た傾向がある、さればこそ、今ここで戰爭とお茶などといふ題名を掲げると、やはりその仲間かとおもはれるかも知れぬが、とにかく、戰爭とお茶とはなか／＼縁が深いのだから致し方ない

× × ×

さて、茶の發源地ともいふべき支那では、昔から磚茶（タンチヤ）をもつて蒙古人を懷柔する方便として來たことは有名な話である

× × ×

中でも世に知られてゐるのは、明の嘉靖時代に、今の山西、大同方面から北京辺りまでも荒し廻つて殆ど明朝を覆へさうとまで勢力を張つた韃靼王の俺答汗（アルタンカン）も、明朝から磚茶を斷たれたので、遂に壞血病にかかり關節は腫むし、脚は大根のやうに腫上り、戰爭どころか、遂に身動きも出來なくなつたので、仕方なく磚茶を贈ふことを條件として、やつと歸順したといふ位までに、磚茶は蒙古人にとつて大切なものである

× × ×

古來、支那南北国の間に行はれた主な貿易は、實にこの磚茶の貿易であつた、國境には何れも必ず磚茶の倉庫と、税關とがおいてあつて、嚴重に國境の防備をする傍ら、磚茶貿易をやつたものである

× × ×

露西亞王の敗戰に似た話では、かの日露の役に、旅順の二〇三高地では、野菜とお茶の輸送が絶えたために、ステッセル將軍以下露兵悉く壞血病にかかつてしまひ、遂に難攻不落と稱へられた旅順の陥落の一原因ともなつたと傳へられてゐる

× × ×

俗に「茶腹も一時」といふが、たしかに、お茶には一時飢餓を止める力があるやうだ、そこでこんな話がある、唐の安祿山の反亂の時の話である、これに對して張巡（日本でいへば楠公に當る地位に立つ）が睢陽城（今の河南省歸德府商丘縣）に籠城したが、遂に反亂軍の圍みを受けて、兵糧攻めに遭つた、そこで、茶に樹皮などを混ぜて、数千人の兵士とともにこれを食して飢を凌いで長い間籠城した――といふことが、司馬温公著はすところの『通鑑』などに見えてゐる、これは茶が絶食の時は断食法に用ひられると同じ意味で考へ出したことで、なか／＼おもしろい史實である

× × ×

戰爭中に新鮮な野菜が手に入るところならばいいが、もしも、これらが全然ないといふ場合には、また、あつたにしても、兵士の保健のためには、どうしてもお茶を輸送しなくてはならない、日露戰爭當時には 戰線へ茶を送るために露國側はなか／＼苦心したもので茶を磚狀に壓搾したいはゆる磚茶として、これを防水紙に包んで更に罐詰として戰地に送つた當時の新聞の一例を見ると「滿洲露兵の需要のために、過般露都より極東へ送りたる茶は二十万プード（一プードはわが四貫三百六十匁）にて發車はすでにハルビン驛を通過せり」などと報じてゐる一節が目につく

× × ×

結局、戰爭中に重視されるのは壞血病を防ぐ一件であつて、これは何時の時代を問はず同じことである、支那の奥地、蒙古、チベットあたり、古來住民の生業は牧畜であつて、その日常の食は主として獸肉、また、羊、牛などの乳をしぼつてそれを醱酵させた一種の酒を飲料としたりする關係上、壞血病に罹りやすいのは當然である しかも、新鮮な野菜が得にくい關係上、自然と茶の需用がはじまるわけである、戰爭とか、霖雨の候ともなれば、到底新鮮な野菜は手に入らず、茶をもつてこれを補給する、そこで、保存に耐へ、携帯に便ならしめるために、磚茶（ダンチヤ）の如きものが考案されたのである

マラリア物語

悲慘な現實の出來事

動物が夜毎に沼澤から飛んで來ては人を襲ひ澤山な人が病氣なつて死んで行く……と言ふと、毒氣を吐く飛龍が人間を襲したお伽話のやうに聞えますが、是は現實に今の世にもある悲慘な出來事でありまして、大きな戰爭の時にも必ず多に見られぬ程の多勢の人間が生命を奪はれるのであります。即ち此話はマラリア病の事であります

昔の傳說には巨大な妖魔が暴威を揮つて人類を犧牲にしたのでありますが、此目に見えぬ飛龍にも比すべき怪物は人間の血中に棲み血液を中毒させるので犧牲の大さは昔話の妖魔に劣らぬマラリアの病原體であります。

マラリアに罹つて居るアノフエレスといふ種類の蚊に刺されると健康な人の血の中へ此病原體が這入ります。

人間は此病原に抵抗すべく武器を作り、追々是を改良して實に驚くべき武器を手にする事が出來ましたから お伽話中の妖魔に比すべき此病氣も今日では吾人には無力のものとなりました。

人間が顯微鏡によつてのみ認める事の出來る細菌とか原始動物等に對する現代人の科學智識は實に容易ならぬものでありますが此敵の内の最も危險な一つこそマラリアの病原體であります此病原體を認める事の出來る器械を得て、是を見る事の出來るやうになる迄は實に永い年月でありました。澤山な研究家の數へ切れぬ研究によつて此寄生物が人體に寄生する徑路を識る事が出來たのでありますが人間の血の中へ入つて病原體の發育する仕方は色々の時期があるので其全部が分つてゐる譯でありません。

此病氣は廣漠たる地帯の人間を絶やしたり全く人の住まぬ土地と化して仕舞ふのでありますが、今日迄に人間は此病氣に對して二樣の方面から研究の對策を講じて來たのであります。其一つは大きな池とか沼の水を涸らしたり水流を調節したり或は池沼地帯に石油を撒いたり或は他の方法によつて此病氣の傳播をする媒介者である蚊の生存出來ぬ方法に力を入れました。こんな方法は無茶な費用を喰ふばかりで然も病氣は少くなつても根絶は期し難いのでありました即ち危險な媒介者であるアノフエレスといふ蚊はどんな小さな水溜りにも發生するので捨てた空罐とか樹の空洞に雨の水が溜つた處にすら生育するのであります。

他の一つの方法は人間の血中に棲む寄生蟲の根絶でありましたが此方法は最近に有名なバイエル會社の研究所でアテブリンといふ確效ある藥劑が發見、成功を見る事が出來たのであります 此藥を用ひると血の中の寄生蟲は全部絶滅されるのでありますが、然も五日か七日間位の短期の服用で今迄は幾回となく反復したマラリアの發作を全治させ加之健康な人が一週に一度是を服用すると確實にマラリアの發作を豫防する事が出來ます。

本年の初めに國際マラリア委員會で第四回報告として發表された報告中にはアテブリン療法の行はれる樣になつて此病氣の治療に大進歩を來した事が、精密な比較研究の成績に基いて新たに確認されてゐます。

影うごく

屋瓦も灼けてくる
初夏のきつい日ざし
かかるとき
そこはかとなく
吹きくるそよかぜに
蔭ゆるる

連載漫畫 チャア坊豆日記 (57) 新關けんのすけ

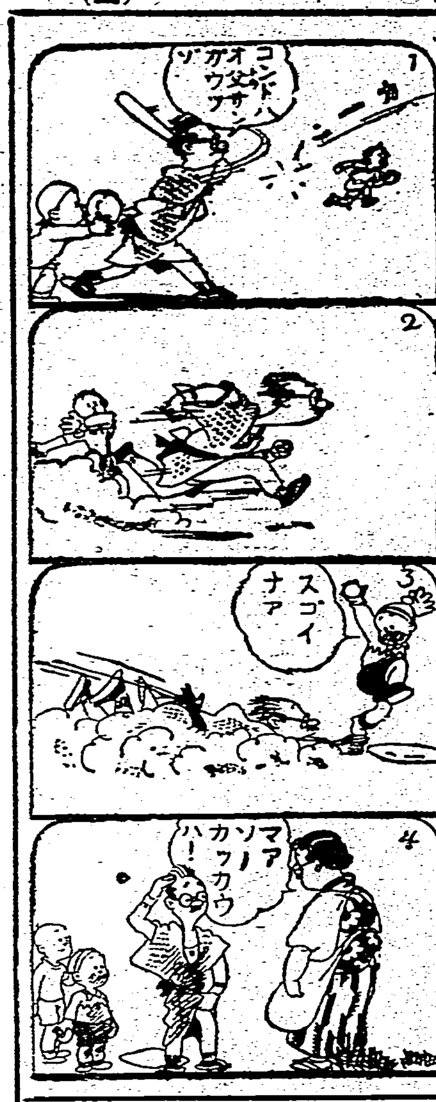

三伏暑し●
暑熱疲れも
この通り！
その日その日の
疲れなら
一杯飲めば
直ぐ消える♪

評判映畫
「土」の風見さん
カルピスで
疲勞清算―
元氣に笑ふ！

元氣溢れる・滋強飲料
カルピス（登録商標）
冷水で7倍に溶く經濟さ

眼を護れ！

勤勞者の―
疲れ目に

眼中がサツパリし
疲勞が輕快する！

仕事や讀書で眼の疲れた時や、不幸にして眼病に罹つた時は早速、眼科藥スマイルで治療して下さい。スマイルの快よい藥作用が、眼内を殺菌消炎收斂して、眼の疲勞を輕快回復し、不快な眼内炎症を鎮めて眼脂を止め充血を去り眼内を爽快ならしめ眼病の治癒を速めます。スマイルは近來、眼病にも疲れ目にもよく効く新鋭眼科藥として特に賞讃されて居ります。

定價・二十五錢・四十五錢
各デパート藥店にあり

總代理店 東京大阪 株式會社 玉置商店

興亞日本の眼科藥
スマイル

S-D-9

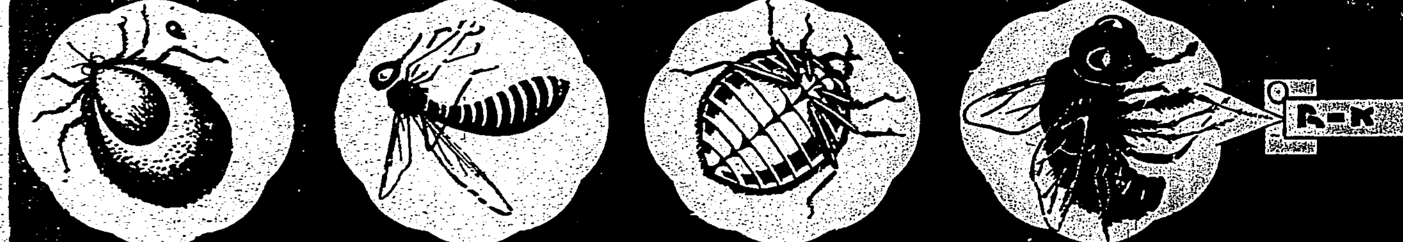

日伊英佛 專賣特許
アース

蠅蚊蚤
南京虫
家ダニ
退治に

特効薬治淋

治淋療法の大完成！
―全治率99％・根本的治療を―

治淋特效成分G-U-サイドの出現は從來の治淋療法に一大革命を齎らし完治者數萬を出して現代醫學史上光輝あるページを飾るやうになつた。

本劑の作用は他の淋藥とは根本的に異り、體内に入るや直ちに殺菌・溶菌・喰菌の三大作用を發揮して、早きものは二三日間の服用で止膿・止痛・淋絲消滅の顯著的效果が現はれ、今までの淋藥には經驗されない不可知の特效作用を呈する。

新治淋特効成分發見
G-U-サイド
ヂ ユ
（全國有名藥房販賣）

效果本位

特性C-U-サイド創製にも成功！

G-U-サイドの療法では效果不確實である特異體質患者の爲に特に創製したもので本劑はこれ等患者に特効がある

株式會社 柳韓洋行
京城・大連・天津・臺北・米國羅府
京城府西大門町二丁目

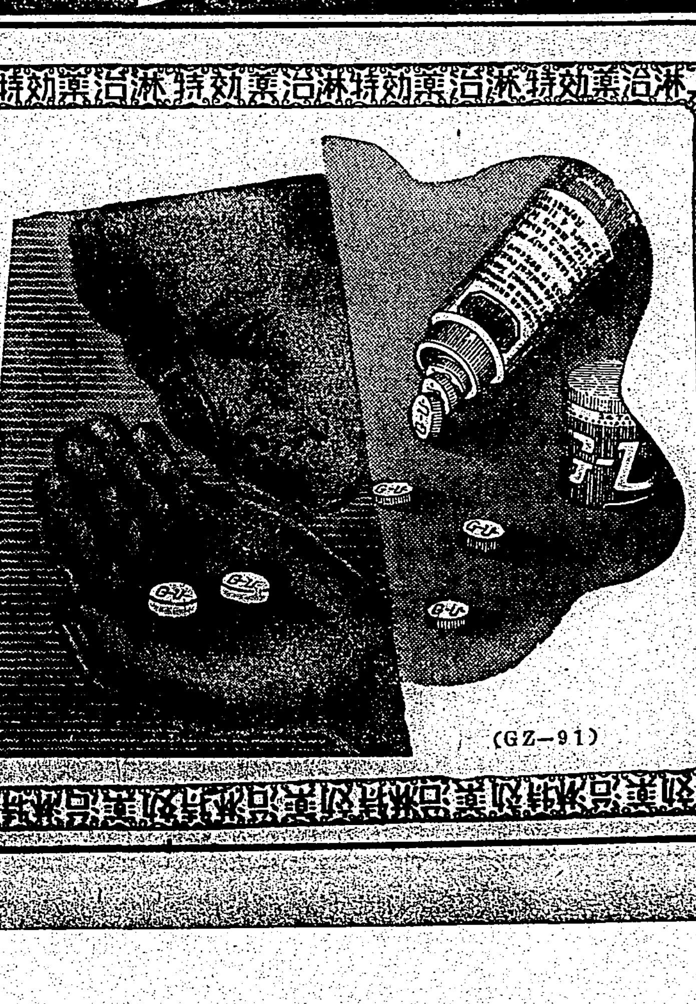

(GZ-91)

魯西亞船（おろしやぶね）（29）

土師清二作　坪内節太郎畫

民（云）

町奉行支配の町方與力倉地志賀藏が來たと聞いた鱶半兵衛は、見張役田上惣次郎に云つた。

「用向きを聞いたか」

「鱶先生にお目にかかりたい。左様に申されます」と惣次郎だ。

「鱶先生に……」と半兵衛は反問するごとく惣次郎に、わが名を云つて、

「さう云はれるのでは町奉行の用向きでなく私用と思はれる。今日はお目にかかれぬと云へ。設計圖を作つてゐて手が離せぬ」

「はい、左様に申しまする」

惣次郎が、お辭儀をして出て行かうとする側から兵助が半兵衛に云つた。

「御奉行、お逢ひになつた方がよろしくございませぬか」

「何故？」

日ごろ溫厚な鱶半兵衛が、怒氣を現はしたので、兵助は一瞬どきッとしたが、作り笑ひをして云つた。

「拙者が先程から申上げてをりまする惣助の事に就いて……町奉行方から何か申入れがあつて町方與力が見えたのかと存じます」

「栗田兵助は下らぬ當推量をする男だな。ここを何所だと心得る？」

と半兵衛は、輕く笑つて、

「長崎奉行殿の造船所だ。御總裁はわが藩公水戸侯であらせられる。町方の役人が氣隨手に入つてよい場所ではない。來るなら來るで町奉行の差状を待つて來るがよい。貴公たちは、當船所を何と心得てをるか。聞きたいものだ」

「はい、それは……」

栗田兵助は言句に詰り、惣次郎を顧みて、

「差状を持參してゐないのか」

「何とも……承りませぬ」

「貴公らは、迂濶な人たちだの」

半兵衛の皮肉だ。兵助と惣次郎は、單に溫和とばかり見てゐた鱶半兵衛が、しかも奕々たる氣魄を現はしたのを見て案外し、畏れをおぼえるのだ。

「田上、與力が待つてをるであらう。早くさう云つて歸つてもらひなさい」

「はッ」田上惣次郎は、お辭儀をして詰所を出て行つた。

兵助は暫らく俯向いて思案をしてゐる樣子であつたが、顔を上げて半兵衛を凝ッと見て、吃るごとく云つた。

「御奉行は、町奉行方の手を、この造船所内に入れさせぬと仰有るのでございまするか」

「無論だ、造船所内の治安は、わしが取締つてをる」

「見張役西村、大塚兩人を殺害した、犯人の搜索は如何で せうか？」

どうだ——と云はぬばかりの兵助だ。

「兩人が殺害された場所は、造船所構内ではない。町方の治安行政は町奉行がやつてをる」

「それは……お言葉の通りでございますが、殺害の犯人が當造船所内に居りました時は、如何になりませう？」

「栗田、貴公、犯人が當造船所内にゐるといふのか」

「嫌疑者がゐると申してをります。しかし、證拠が無いと仰有つて貴方はお取上げにならぬ。犯人から[illegible]た時はどうなるか、それだけを承つて置きたいと存じます」

「わしは、或はとか、万一とか、あやふやな假定に對して返答はせぬ」

「左様で……」嘲りを含んだ笑を浮べ兵助は、そのまま詰所を出ると、構内を横ぎつて正門の見張所へ行くのだ。

見張所では、町方與力倉地志賀藏と田上惣次郎が押問答をしてゐた。

「差状が無くては拙者を構内に入れぬと仰有るのか。船奉行鱶半兵衛殿は頑固な御仁だな」

惣次郎は困り切つた顔をしてゐる。そこへ兵助が近づいて會釋をして云つた。

「町方與力倉地志賀藏さんですか。拙者は當造船所の與役人栗田兵助です。殺された西村、大塚の親友として御相談いたしたい事がござる」

名流演藝と映畫の夕

廿三日から三日間　每夜公會堂

先般來海南島皇軍慰問團は出征天々帰台して解散したが其中前線各地で一番好評を博した南部タカネの一行十名は二十一日台北に帰りこれに著名映畫を配し二十三、二十四、二十五の三日間晝間は台北市主催で傷病兵及び出征軍人遺家族の慰安會を行ひ、夜間は新聞合同通信社台灣支社主催公會堂で其の勲章振りを一般に公開することとなつた、種目は次の通り

映畫ワーナー「海賊ブラッド」アコーデオン…石川晃二、澄子…三代目猫八、章帖、鶴千代、漫談、物眞似…ダンス…エキオ、文樹、浪曲…わかの浦孤舟、歌謠曲…南部タカネ

臺北音樂會の演奏曲目

廿日夜新公園

台北音樂會の新公園音樂堂における演奏は二十日午後七時半から開催されるが演奏曲目は次の通り

一、日の丸行進曲　細川武夫作曲
二、伊太利古代輪舞曲　ロマネスカ
三、幻想曲　小鬼の戯れ　レノアール作曲
四、間奏曲　アラビヤの街　コールマン作曲
五、喜歌劇　福の神　オードラン作曲
六、臺北行進曲　江口夜詩編曲
七、童謡唱歌組曲　小國民　赤松文雄編曲
八、コルネット獨唱　リジキボルクワ　ハートマン作曲
九、長唄　小鍛冶　臺北音樂會編曲
一〇、歌劇　アイダの抜萃曲　ヴェルデー作曲
一一、愛國行進曲　海軍軍樂隊編曲

魚跳る五月！ 海中、海上、空中

奇絕快絕を極める大戰爭

魚跳る五月、八十八夜から二週間ほどに渉つて、正に天下の奇觀水面、水中、空中の三方を引つくるめて、奇絕壯絶の大戰鬪が開始される、これまで、各方面の人々に依つて、いろいろの魚の取り方が紹介されたが、次の話などは全く天下一品、世界の漁業史の上に特筆大書さるべきものであらう。

★　★

所は鹿兒島縣[illegible]郡[illegible]村字小野浦と指されてゐる、これをわかり易く説明すれば、神功皇后とゆかり深い[illegible]島（イツキシマ）に程遠からぬところ、鹿兒島縣の西北端に當り、殊に潮流のはげしいところだといふ。

★　★

この海に於て世にも稀な大々的海上戰は展開されるのである、それは、鰡の一種であるイカナゴといふ魚が大群を為して海上を遊泳して來ると、これを見つけた鰤の群れは、これこそ大好物の御馳走とばかりに海中からイカナゴに跳りかかる。

そこで、イカナゴは、これは大変！と九死一生の場合、海面から跳び上らうとするが、もともと海中に住む身であるから、ただうろたへるばかり、マゴマゴしてゐるところへ（鵜田陣を作つたイカリドリ……（外形はアヒルに似て鵜とは違ふが、鵜のやうな性質を持つてゐる）……が、その御馳走はこつちのものだといはぬばかりにイカナゴ目がけて突進する、この三者の大亂戰今や大々的に展開されようとする時に、土地の漁夫があやつる二人乘りの漁船数十艘は何れも同じ形の船支度を揃へて、やはりイカリドリと同じく鵜田陣を作つて、狼狽するイカナゴをドンドン釣り上げる。

★　★

ここに面白いことは、漁船の形は、どれもこれも必ず同じでなければいけないといふ事で、もし形の違つたものが一艘でも混つてゐると、イカリドリは忽ち列を亂して何れともなく逃げ去つてしまふといふ、漁船の乘組員は二人で、一人は舵をあやつり、他の一人は釣上げ専門の役をつとめる、釣の餌にはスズキの皮を使ふのださうだが、とにかくこれこそ本當の文字通り、漁夫の利といふやつであらう。

★　★

これまで、多くの風景實寫映畫とか、ニュース映畫とかいふものが、種々現はれてゐるが、これなどはまだ、世の中に紹介されてゐないやうである、カメラに納める人があれば今のうちである、これからは水のスリルがスクリーンに躍る時である、きつとかうしたものは受けることであらうとここに御紹介しておく

カナ文字ニュース

▲ワガ カイグンノ ヒカウキハ 十七日 汕頭ヲ クウシフ、テキノ ウチダスカウシヤハウヲ モノトモセズ、ヤクショ ヘイエイニ バクダンノ アメヲ フラセ、ゼンブ ブジニ カヘッテ キマシタ。

▲マイニチ メザマシイ ハタラキヲ ツヅケテキル ワガ リクノ アラワシハ、十九日ノ ゴゼン リクグンブタイニ チカラヲ アハセ、キタシナノ 潼關ヲ クウシフ、テキノ グンヨウレッシャニ バクダンヲ オトシ、コレヲ ソラ タカク フキトバシマシタ。

▲ワガグンノ テニヨッテ 漢口ニ コホリヲ ツクル コウバガ デキマシタ。十七日カラ シゴトヲ ハジメ、ツメタイ コホリヲ トラックニ ツンデ、ヤセンビヤウキンヤ ダイ一センニ オクリ、アツサニ クルシメラレテキル ヘイタイサンタチヲ ヨロコバセマシタ。

▲五月十九日ハ 徐州ガ カンラクシテカラ チヤウド 一ネンメニ アタリマス。コノ ヒ 徐州デハ アサカラ オイハヒノ シキヤ、ハタギヤウレツガ オコナハレ、マチノ ナカハ タイヘン ニギヤカデシタ。オモヘバ サクネン、ワガグンハ ナカシナト キタシナヲ ツナグ 徐州ヲ トリカコミ、ハゲシイ イクサノ ノチ、五月十九日 タウトウ コレヲ セメオトシタノデス。ソレカラ ノチ ワガグンノ テニヨッテ、徐州ハ ダンダン リッパナ マチニナリ、ココニ スンデキル シナノ ヒトタチハ ミンナ ナカヨク クラシテ イケル ヤウニ ナリマシタ。

新映畫　日活多摩川作品　花の舞曲

監督　清瀬英次郎
同　冨岡捷
同　渡邊恒次郎
撮影　山崎安一郎
　　　岡野薫

◇配役

水野澄江……市川春代
野島崇三……上代勇吉
眞智子……岡野初美
多惠子……星美千子
田村節夫……北龍二
浦戸啓介……伊澤一郎
浪子……姫宮接子
父勘次……金子春吉
母お民……須藤恒子
下宿の主婦おたか……江澤葉子
道具屋……那須三平
伊豆屋……尾崎輔

梗概　よく晴れた日曜日——野島崇三の家、某自動車會社のセールスマン田村節夫は野島家で娘の眞智子と姪の澄江を相手に色々と話をしてゐる、眞智子は父の許しを得て車を買ふべく今其の交渉をしてゐるのだつた、田村は二人を相手に冗談など云ひ乍ら話してゐる為になかなかはかどらない、其時浦戸啓介と云ふ青年が訪ねて來た、澄江は出て見たが浦戸は何か急いでゐる如くそはそはとして落着きがなく、用件を聞けば唯主人に逢つて話したいと云ふのみで何も云はず主人宛の手紙を殘して歸つて行つた

浦戸は工場に勤めてゐたが同じ工場に勤めてゐる浪子が父の為に身を賣られようとしてゐるのを見兼ねて其の金を集めて引止めようとしてゐるが一職工の身では持物全部を賣拂つても其の額には足りなかつた

澄江は手紙を受取り又元の席へ歸り田村等と話をする中に手紙をテーブルの上に置いた儘忘れてしまつた、主人崇三も歸り一家團欒の夕食の膳に向ひし時も浦戸よりの手紙はすつかり忘れ去られ、唯今日の自動車の話に花を咲かせてゐる時女中が浦戸よりの手紙を持つて入つて來た。崇三は手紙を見て少し考へてゐたが、浦戸とは自分の古い友人の息子で今急に入用が出來た為に百円程至急送つて欲しいとの事だつた

早速電報為替で送らうとしたが日曜日の為に出來ず翌日澄江が屆ける事となつた、澄江は叔父より預かつた百円を持ち浦戸の下宿を訪ねて出かけた、驛前の廣場へ來た時澄江の後より來て急ストップした車があつた、驚いて見れば田村である、澄江は誘はれる儘に乘つたが車は浦戸の家の方ではなく競馬場指して走つてゐる、たうとう競馬場へ來て了つた、澄江も田村について入つて行つた、競馬の始まるにつれて、田村には少しも勝目なく負け續けてゐた、持つて來た金は全部なくなつてしまひ仕方なく澄江に借りようとした、澄江は自分の金は少くと云つて叔父より預かつた金は貸す事は出來なかつた、しかし田村の餘りに自信に滿ちた説得に氣を許して貸してしまつたがそれもだめだつた、斯くする中に屆けるべき金も殘り少なになつて來た、澄江は堪へられなくなりそのまま後をも見ずに出て行つた

浦戸は工場の者から誤解を受け悔も浪子を助ける為に奔走してゐた、野島家から電報も來たし安心して待つてゐたが何時迄經つても金は屆かない、道具屋が品物を片付け始めてゐる、野島家よりと云つて澄江が訪ねて來た、啓介は氣を取り直して澄江を招じ入れた、然し啓介の望みも一瞬にして絶たれた、澄江は啓介の態度を見るに自分の不注意からとは云へ詫びようともしなかつた、愈よ決心した澄江は自分の着物を賣つて其の急場に間に合はせようとした

浪子は父親に連れられて行かうとしたが嵯へかね父の手を振り切つて啓介の下宿へ逃げて來た、が其處は今澄江が着物を換てゐるところであつた、浪子は又何處と宛もなく出て行つた、とんだ誤解をしてしまつたのだ、啓介は直ぐ跡を追つて行つた、話を聞いて總てが自分の為だと判ると同時に金も揃ひもう何處へも身を賣らずに濟むと訊かされ感謝と感激の涙にくれ啓介の腕に緊く抱かれた、この情景を目のあたり見た澄江は啓介の愛情に感激しつつ歸つて行つた

（臺日漢詩壇）

選者　魏清徳

春日郊遊　翁黎庵
紅紫花々放。郊原競艶粧。遠烟生野墅。流水靄春光。微雨時方近。茶芽暖漸長。沿途詩料拾。一一入吟囊。

春晴
桃紅柳緑弄新晴。如畫烟光眼底生。還近郊原行不盡。農家叱犢正春耕。

春燕
銜泥補壘去還來。剪々迎風亦快哉。不似巣林兵後苦。主人無恙舊樓臺。

採茶女
曉起攜籃出採茶。得錢無吝便歸家。儂他解聽山歌唱。待子無端暗自嗟。

插秧
滿日分秧插不休。往來終日滿田疇。農家辛苦片看取。只望豐登歲有收。

花月酒吟
賞花待月酒筵開。酒酌花前月又來。好是酒人花月夜。不妨泥醉共徘徊。

養花
晨昏看護不辭煩。夏爽清涼冬愛溫。剛見除蟲忙涉足。却因流水又親園。雨防根蒂勤培土。花欲怡成便徙盆。比似愛民爲政者。欲教蒼赤盡沾恩。

甘霖
久雨望雲得自甘。霑敷潤入士齋含。河山草木皆生色。[illegible]

梅老齋夜酌偶占　施復鶴
淵明飲酒詩流風。[illegible]

男性は金髪が好きぢやない

金髪は随分永い間持てゝゐたが近頃は金髪も飽かれ氣味のやうである、映畫業者は紳士諸君がブロンドを最早好まないといふ事實に氣づいてゐる。

例へば最近の調査によるとアメリカの男性の五十九パーセントはブルーネットを選び、十パーセントは赤毛もまんざらではないとしてゐる。

ブロンドがいいとして投票したものは三十一パーセントに過ぎなかつた。

この調査はまたアメリカの男性たちがスクリーンに出たり、引込んだりする女性をどう考へてゐるかといふことをも示してゐる。

餘りにスポイルされ過ぎてる
餘りに口やかましく嫉妬深過ぎる
餘りに結婚前にキッスしたり、愛撫したがり過ぎる
餘りに結婚後に退屈し過ぎる
餘りに結婚前にも結婚後にも家庭の外のことに關はり過ぎる

ブロンドの問題に關してジョン・ベネットは彼女のファン達が彼女がブルーネットになつたら大して氣にかけるかどうかを知らうとしてゐる、ファンたちは自然のブロンドには別に意に介しないやうに思はれる。

物産販賣組總會

【新竹電話】新竹州物產販賣利用組合では二十日午前十一時より產業會館に於て第六回通常總會を開催、十三年度財產目錄、貸借對照表並に事業報告書及び餘剰金處分、積立金加入先中、新に彰化銀行新竹支店を加へる件の承認をなし次で決議事項

一、十四年度借入金最高限度を十三万五千円に決定の件を決議

二、理事八名、幹事五名任期滿了に就き選任の件

これに就ては官廳に一任する事とし全部留任と決定、下茂產業主事の祝辭あつて正午閉會、因に十三年度の事業状況は事業積極化に努ひを得、州農會農產物斡旋所及び州柑橘同業組合との緊密な連絡協調に努め主なる業務を柑橘に置き一方一般的農產物の販賣斡旋事業に對しても極力その進展に努力した結果、成績頗る順調円滿に進み本年度の純益金一万四千四百五円二十五錢は從來の損失に當て來年度から完全に黒字と前途の發展を約束されてゐる

商況（二十日）

臺灣正米市場

前場　▲一期蓬萊　南部產　不申　三、三五　三三　一九車　三、三一　三車

中場　▲一期蓬萊　南部產　不申　三、三三　一車　三、三三　三車

臺灣正市公定相場

▲一期蓬萊　南部產　三、三三　完車　三、二一　五〇車

基隆在庫米

▲出來高合計一〇二車　八車

二十日朝現在

二期蓬萊米　一、七一六
二期丸糯米　九九三
一、二期蓬萊白米　一五、五九八
一、二期丸糯白米　一、一七二
到着米　一〇車
合計　一九、四七九　一二八噸

高雄在庫米

二十日朝現在

二期蓬萊米　二、五七四
二期丸糯米　一六
二期長糯米　二、四二四

臺米現物相場

基隆貨車乘渡百斤　前日對比

北部二期丸糯米　一四、四七　六安
南部二期長糯米　一三、四〇　同弱

大阪期米前場

節	當	中	先
一	三六、〇八	三六、四五	三六、八一
二	〇九	四五	八二
三	一〇	四八	八二
四	〇九	四八	八二
五	[illegible]	[illegible]	[illegible]

東京期米前場

	當	中	先
寄	三五、九一	三六、二九	三六、六五
引	九二	二九	六七
高	九二	二九	六七
安	九一	二九	六五

神戶期米前場

	當	中	先
寄引	一	一	三五、八〇
高	一	一	八〇
安	一	一	一

東京銘柄清算前場

▲一期丸糯　當　一五、一六　中　一四、六〇　先　[illegible]

東京銀行貸株

日正鐘　新三五三、六〇〇　同　新三七八、五
正金　一九六、九四〇　同　二八、八
鐘紡　一〇六、九〇〇　同　新七九、六
日產　一〇五、五〇〇　同　新二四、四
東電　九〇、四〇〇　同　新

東短取組喰合

新東　二八二、八七〇株　賣方五五店
新東　二七、四二〇株　賣方五五店
兩東　賣方二八店　新東南滿建設除　一四三、一六〇株

東京長期總取組

當限　三七七、八三〇株
中限　四五二、七〇〇株
先限　二二五、二九〇株
合計　一、〇五五、八二〇株

大阪長期前場

	寄	引
大株	六九、八	九、七
大新	六四、三	四、一
東新	二三、九	四、八
鐘新	一三三、三	三、三
紡新	七八、三	八、〇

大阪砂糖清算前場

[illegible]

	一節	三節
五限	一四、二五	一四、一五
六限	一二、二五	一二、二五
七限	一二、二六	一二、二七
八限	一二、二八	一二、三〇
九限	一四、〇	一三、九
十限	[illegible]	[illegible]

	寄	引
帝人	七一、七	一〇五、八
滿洲	四〇、四	六七、七
沖繩	七六、〇	六〇、四
同新	三三、一	三、〇
郵船	[illegible]	七三、三
同新	[illegible]	五四、四
日鐵	六一、八	一、九
日新	七五、八	一〇、一
倉紡	[illegible]	六六、〇
東新	七七、一	七、一
日石	七〇、六	〇、六

大阪砂糖現物

二溫〇ＢＢ　二二円七〇錢
分蜜Ｍ３　二一円二〇錢
精糖（鑑）二四円八〇錢
（甕）二四円八〇錢
（白）二四円八〇錢
耕地白糖Ａ双　二四円七五錢
黑糖　[illegible]

神戶豆粕前場

	寄	引
五月限	六、九二	六、九二
六月限	八五	八五
七月限	七五	七五

大阪棉花前場

	寄	引
五月限	五八、〇〇	五八、〇〇
六月限	五八、〇〇	五八、〇〇
七月限	五七、五五	五七、五五
八月限	五六、七五	五六、〇五
九月限	五三、五〇	五三、五〇
十月限	五二、一五	五二、一五

横濱生糸前場

	寄	引
五月限	一、二七〇	一、二七五
六月限	一、二四〇	一、二五〇
七月限	一、二三〇	一、二三〇
八月限	一、二三〇	一、二三五
九月限	一、二九五	一、二〇〇
十月限	一、一七九	一、一九〇
十一月限	一、一七〇	一、一九〇

神戶爲替

對米期近（賣二七弗三二分一・買二七弗四分一）
對英期近（賣一志〇二片・買一志〇二片六四分一）
同先物（賣二七弗一六分三・買二七弗三二分七）

正金建値

對米　二七弗四分一
對英　一志〇二片

株式社債

スチール株　四四弗八分三
アナコンダ株　二三弗八分三
工業株三十種平均　一三〇弗三八仙
優電五分半利　不申

爲替

米英クロス　四弗六八仙八分一
米日　二七弗三一仙
英支　一六弗一五仙
英日　一志〇二片

金塊

倫敦市中値　七磅〇八志〇六片
紐育買上値　三五弗

銀塊

倫敦現物　二〇片八分一
先物　一九片一六分一五
紐育公表値　四二仙四分三

棉花

紐育定期先限　七仙六二
米棉前日比較邦貨換算　三錢安
印棉　同右　四十三錢高

小麥

シカゴ定期五月限　七九仙八分三
七月限　七四仙四分一
九月限　七四仙

生糸

紐育定期先限　二弗一六仙

砂糖

紐育四號品七月限　一仙三九
九月限　一仙一九
三月限　一仙一五
玖馬當月積　二仙
倫敦定期八月限　七志〇〇片四分三
十二月限　六志〇一片二分一
三月限　六志〇二片

臺北組合銀行週報

五月十三日現在（單位千圓）

項目	當座預金	特別當座預金	通知預金	定期預金	諸預金	預金合計	金銀有高
組合銀行合計	13,120	38,952	6,861	27,338	7,105	93,376	64,775
前週5月6日	13,076	39,187	6,864	27,158	7,141	93,426	67,671
前年5月14日	8,797	33,171	5,394	18,106	6,754	72,222	47,291

項目	割引手形	手形貸付	證書貸付	荷爲替手形	買入手形及爲替付利	當座貸越	貸出合計
組合銀行合計	32,300	16,011	45,416	1,534	2,619	376	98,256
前週5月6日	32,087	15,833	45,341	1,529	2,736	528	98,054
前年5月14日	29,851	17,153	43,934	977	598	502	93,015

臺日案内

書籍　支那大地圖　臺北榮町一振替[illegible]
海南島大地圖　最新詳細[illegible]
北京語讀本　臺北太平町[illegible]

醫院　性病科　永吉醫院　西門市場東側　電2050
大原齒科醫院　臺北榮町[illegible]

内地土産　木瓜　矢野商店　臺北本町二　電五武[illegible]
桐田の屏東木瓜　臺北榮町　電參六五六番

寫眞　一目で解るＫＩ露出計　一個定價二円五〇　島内一手販賣店　西尾商會
カメラと材料　フタバ寫眞機部　臺北市榮町　電話七〇〇貳番
カメラ中古品高價買入　臺北市京町二　南光寫眞機店

時計眼鏡　和田はメガネ專門　臺北本局前商[illegible]
メガネ專門日光堂　臺北市表町二ノ一〇　電四九五七番
メガネは金光堂　兒玉町二丁目　電話貳九五八番

洋服　高級洋服地は大菊へ　臺北市太平町三　電六六五七
洋服　純毛品在庫豐富　スミカ洋服店　本町二　電3611
婦人服地へ　ギレ德用品有　新柄荷着　ラクダヤ　臺北新世界館北斗丁

藥種商　喘息にワンカ　臺北榮町四ノ二[illegible]
淋病に黒焼　[illegible]
肺炎　特効薬[illegible]
即刻効顯　注射以上　板野淋藥　[illegible]
バンドマン　内地へのおみやげには　[illegible]

ラヂオ器械　ラヂオ十ケ月月賦販賣　[illegible]

製靴商　靴の生命は本日御下命　明日納品　[illegible]

樂器　近代的樂器　山葉アコーデオン　臺北市榮町　日本樂器會社
樂器蓄音器　修繕　臺北千歲町[illegible]

食料品　ツグミの粕漬　金澤名産　新荷着　臺北市榮町　電二〇五二番　石黒商會

雜件　夏物卓子掛　村井商行　[illegible]
新古日本刀賣買　京町一　電四〇三三番　鈴木碁弘堂
冷藏庫の修繕は　兒玉町　電三二六　八木兄弟商會
三井完全配合養鶏飼料へ　臺北市若竹町[illegible]
婦人洋装品　春ノ最新流行　臺北市榮町[illegible]
烏賊の黒造　新着荷　臺北市榮町[illegible]

勝馬算出秘錄奥傳
從來ありふれた過去の統計や各レースに於ける勝馬の選定は常識であつて永久に使へる馬券戰術の心しであるか!!（見本進呈）
加藤大乘先生述　定價金三圓　送料十六錢
讀んですぐ實戰に役立つ
東京日本橋江戸橋二ノ七　振替東京八五〇六番　大興社

利殖
三千圓に當籤して居りませんか？當籤していても知らずに居ては一文も受取れません、居ながらに何でも分る債券新聞
債券新聞　月刊　稅共切手五十錢
東京日本橋三越前　大黑屋

せは挙げて
チック時代です
便利で経済で
整髪感の上品な
丹頂時代です！
整髪が手軽く簡單、無駄なく經濟、ちわり先せず上品香誘にて便利
パリー製に優る　國產最高基準品
丹頂チック
純植物性　專賣特許
丹頂ヘアートニック發賣元　金鶴香水株式會社製品

國產最高の世界的母乳代用品
パトローゲン
パトローゲンは粉乳のほかに消化性デキストリン・ビタミン類・マツカラム鹽等乳兒の發育に最も必要なる成分をよく含有され、また紫外線照射も存在して居りますので、乳兒を育てるにまづ第一に選むべきもの、且つ骨格の成育を順正に進みつよき子を作るお母さま方の愛用を得て此の世界的最優良品をお奨めする所以であります。
稻垣乙丙博士・創製　鈴木梅太郎博士・完成
監製・財團法人榮養食研究會　製造・明治製菓株式會社

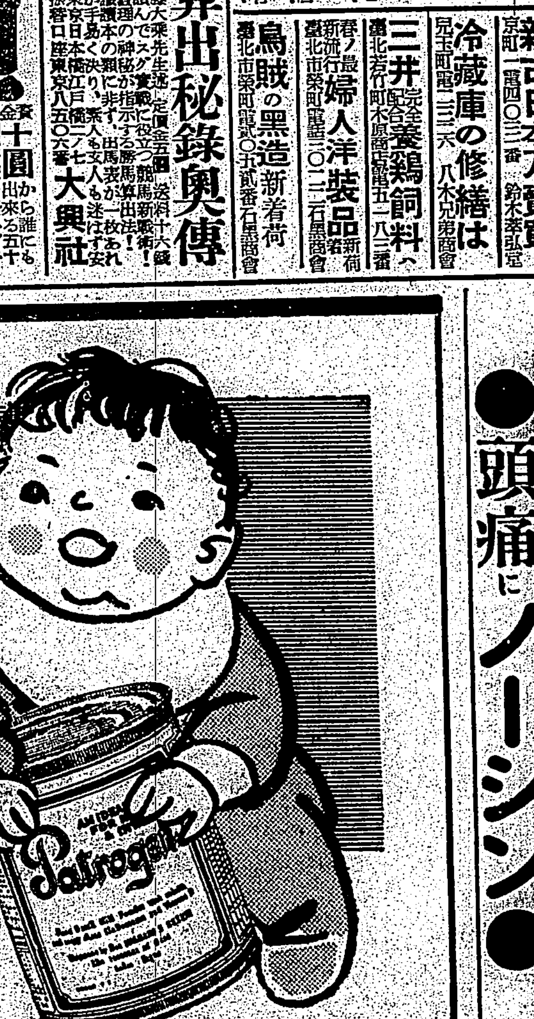

●頭痛にノーシン●

あすみかとりせんこう
安住蚊煙香
猪印
人に害なく蚊がコロコロと死ぬ世界一の蚊とり
エキカトール本舗　安住大藥房　E-14

●サット若返る頭髮　ヨットローション●

毒蟲の藥
鳩居
蜂、毒蛇、南京蟲、ムカデ、蚊等にも是さへあれば
（説明書無料）
壹個入　五十錢　内地送料十包迄十錢
京都寺町姉小路　鳩居堂　振替京都七

臺灣日日新報
本日夕刊共十二頁
編輯兼發行人　佐々木薫
發行所　臺北市榮町四丁目卅二番地　臺灣日日新報社

社説　愛國貯金一億圓の新目標　覺悟一つで難事でない

一

政府では長期建設の財政經濟政策遂行上、前年度より勸奨し來れる國民貯蓄運動を本年度に於ても一層強化するの要を認め、八十億圓目標を百億圓に引上げ國民に號令して既にそのスタートを切つた。臺灣總督府に於ても、中央の方針に呼應し、昨年六月に立てた五千万圓貯蓄目標を、一躍一億圓に迄引上げ、之が實績につき島民の新たなる覺悟と力行を要望することとなつた。一億圓といふと、臺灣の生産力や國民所得の割合からみて却々の巨額であり又第一年の五千万圓に比すれば正に二倍に當る膨脹なので、一般に刮目するところであるが、内地が八口七千万人で百億圓を目標とする―即ち一人當り百四十圓なるに比すれば臺灣は二十圓足らずであること、又前年迄の實績からみて之は別段突飛な計畫ではなく、十分到達の可能性ある新目標であることを先づお互に理解し、官民共に此の國策達成を期して邁進せねばならないと思ふ。

二

即ち昭和十三年六月に始まつた第一年度の實績は五千万圓目標に對し、十ヶ月ならずして早くも六千一百万圓を突破した。然も之は銀行預金、信組貯金、郵便貯金、信託預金等の純增に依つたもので、内地が採用する集計――即ちこの外に保險掛金や郵便年金、個人の有價證券直接投資等を加へる場合は、臺灣に於ても右一年を以て殆ど一億圓に近い成績を舉げてゐるから、一億圓と雖も、大體昨年程度の成績を舉げれば、夫れでよいわけである。唯だ、臺灣にだける昨年度の好成績は、十二年下期に見た奇怪なる預金の著減が漸次復歸したこと、も一つは同年中は約四千万圓に上る退蔵金の資金化が大部分預金化してゐること等があるから、斯くの如き特殊事情なき十四年度に在りては、正味の力に待たねばならぬ。夫れだけにこの一億圓目標を樹てた當局は、計算法を内地同様に擴張するとは言へ並大抵の努力では不可ぬといふことを承知して居らねばなるまい。

三

總督府を始め地方官廳では、此目的達成のため新たに豫算を計上極力宣傳勸奨に努めるとあるが、貯蓄組合の普及徹底、特に本島人の貯蓄心指導、生活改善と消費節約、特に愛國婦人の自覺、更に金融機關等もこの際の活動を促すための期待されねばならない。然し之には指導者の無のみならず、一般島民の正しき理解が要望されねばならない。即ちこの貯蓄の本義は、過去の觀念による個人の經濟改善を目的とした所謂貯金ではなく、個々の立場に於て好むと好まざるに拘らず、なさねばならぬ國策である。國民經濟の總力を以て自然消費節約となり、公債消化となりインフレ防遏となつて國策の達成が出來るのである。個々の貯蓄は微細と雖も、夫々の力は非常時經濟遂行の一支柱を築く大役にあることを知らねばならない。從つて一人と雖も支柱を築く列から離れてはいけない。之だけの悟りを以て努力せば、臺灣の一般景況から見て、又過去の實績に鑑み一億圓貯蓄も決して困難な目標ではないと信ずる

我方は斷乎反駁　各國領事の抗議に　内田總領事が回答

【廈門二十日發本社支局特電】我が公明なる態度を無視し理由なき恫喝的十五日附各國領事の抗議に對し我が内田總領事は十九日斷乎我方の決意を示し反駁せる回答をなしたが、外國領事の抗議と之に對する反駁は次の如し

1、租界に排日テロ行爲多しと云ふが、實際は二つの事件に過ぎない、その一つの事件は臺灣人である日本官憲が十一日鼓浪嶼租界内で不法暗殺を敢行し租界の秩序を紊した點に抗議する

之に對して

一、鼓浪嶼租界が排日抗日の策源地として我方に對し極めて危險なる事例は少くない、鼓浪嶼が廈門島に對する支那側の敵對行動基地の危險性を多分に有す、工部局に抗議せる事件の例は表面化した一、二の例に過ぎず、今後とも此種事件が表面化すべき重大危險性を認める、その事例は別に表を以て抗議する、我方は工部局の徹底的取締りを要求する、臺灣人に對する暴行犯人は未だ判明せず、臺警に犯人を逮捕し斷乎處斷することは出來ない、我陸戰隊が上陸を敢行せる當時の情勢に鑑み自衛上止むを得ない、然し十二日以後は正規の逮捕状を發行する手段に返つた

2、日本側は租界内の居留民及び日本側と密接なる關係にある支那人の生命財産保護を理由とするが、陸戰隊の執つた行動を見るに右は單なる口實に過ぎない、即ち日本軍は大陸の支那軍に對し使用するため鼓浪嶼内に機關銃陣地を構築した

これに對し

二、我陸戰隊が大陸に對し機關銃陣地を構築したと云ふが、我軍は大陸の敵より射擊を受けたる際も租界の性質上極力應戰を避けたものである、自衛上最少限度の處置に他ならない、貴方が言ふが如き處置を取つてゐない

3、居留民の保護の必要な事は日本に限られた事ではない、速かに平常狀態に返らねば自國民及び租界保護を必要とする手段をとることになるかも知れぬ

これに對し

三、貴方の言分は事實と甚しく相違してゐる、我方の陸戰隊上陸は緊急事態に對する止むを得ざる自衛の必要に出たものであつて何等租界に對する挑戰の意圖を有するものでない、現在の狀態に於て貴方は陸戰隊上陸の必要なきものと認める

事態は中央に移り、英の高壓的態度に追隨する佛の態度等微妙なる動きを示すに至つたが、我方は飽くまで初志貫徹に邁進するものと觀られてゐる

不遜なる工部局　我が海軍陸戰隊を侮辱する　挑發的布告を發す

【廈門二十日發本社支局特電】十九日工部局は工部局長の名を以て左の如き挑發的布告を出した

最近租界内に於て發生せる事件のため、英、米、佛各海軍指揮官は各領事の要求に基き陸戰隊を揚陸せり、その目的は租界の秩序安寧を保持し、速かに常態に復歸せしめるため、工部局を援助するためである、各在留者は定案を嚴守し各種に協力し行動しその目的達成に進まれたい、工部局は全力を盡し秩序を築き行動を觀察すべく、同事にこれに違反するものに對しては嚴罰を加ふべき事を警告する

右は我が海軍陸戰隊を侮辱するものであり、虎の威を借る不遜極まるものである、これと同時に我方に對し、犯人檢舉には陸戰隊を有する工部局探偵の同行を求め、且つ違反すれば英、米、佛陸戰隊を以て阻止するとの怒言を吐くなど我態度は狂氣の沙汰と云はざるを得ず公明なる態度を無視する工部局の挑戰の的となつてゐる

天皇陛下に奏上　歐洲情勢對處方針を

【東京二十日發同盟】五相會議散會後平沼首相は近衞樞府議長外各閣僚を帶致して會議の經過を報告し諒解を求めた、首相は午後一時二十分參内　天皇陛下に五相會議で決定せる政府の歐洲情勢對處方針に就て奏上した

小林總督は廿二日奏上　午後二時參内して

【東京二十日發本社支局特電】小林總督は二十日午前十時督府東京出張所より參内し　天機奉伺の後大宮御所に伺候、次いで同十一時近衞首相を訪問、小磯拓相と午餐を共にしたる後世田谷の自邸に歸つた、二十一日は午前中宮城前廣場に於ける全國學生生徒御親閲式を拜觀し午後二時參内、台灣統治状況を奏上する筈、二十二日は午前十一時半首相官邸を訪問し東京に於ける挨拶を爲したる後首相と午餐を共にし、午後は各宮家に伺候御挨拶を申上ぐる筈である

經濟統制違反は特に嚴重に處斷　司法官會同で意見一致

【東京二十日發同盟】本年度司法官會同は去る十五日以來二十日まで六日間に亘り開催されたが各提言の中で一致を見たもの主なものは左の三事項である

一、經濟統制違反は國家に直反する悪質犯行なるに依り特に嚴重に處斷し且つ迅速に處理方針を取る

一、思想犯はその左右を問はず嚴重に監視し反國家的思想の芟除に努めること

一、防諜事犯の取締については格段の注意を拂ひ軍機保護法、軍用資源秘密保護法違反事件は嚴重なる處斷方針を以て臨むこと

西貢の華僑動搖　續々汪の傘下に參ず

【ハノイ二十日發同盟】汪精衞氏の行動が南洋華僑に及ぼした影響は甚大、サイゴン在住の三十万の支那人に與へた動搖は甚大で、最近は同地駐在の總領事が官職を拋つて汪氏の下に參じた外、國民黨部黨同會等にも續々反蔣者が現はれる有様で、國民黨安南支部は三月末中央の命に依り黨員の再登録を爲し團結を固めんとしたが成績は上らず、四月末までに二回に亘り期限を延期したが黨員間の思想對立は益々表面化するばかりなので、越南黨部委員林森氏は黨部代表二名と共に中央の命に依り實情報告、黨勢回復協議の為め最近サイゴンを出發して重慶に赴いた、尚サイゴンで發行中の支那新聞九紙は三月より一齊に汪兆銘氏への記事を拒否して内部事情の混沌を暴露してゐる

各國軍艦を尻目に　我海鷲が猛爆擊　廈門對岸の敵陣地へ

【廈門廿日發本社支局特電】二十日午前十時より一時間に亘り海鷲は廈門港に在る各國軍艦を尻目に爆音高く初夏の大氣を壓し堂々の編隊を組み廈門對岸嵩嶼、新安、角尾附近の敵陣地に連續數回に亘り猛爆を加へ轟音は廈門の空を搖がしてゐる

午後再び大擧猛爆

【廈門二十日發本社支局特電】二十日午後二時半、海の荒鷲は再び大擧出動、鼓浪嶼島内居留對岸、嵩嶼附近の敵陣地に對し〇〇キロの大爆彈を叩きこみ大爆音は廈門、鼓浪嶼の天地を震撼して墨守り敵動、青い目の水兵達の度膽を拔いた

佛印經由の武器　更らに增加せん　海防自由港化を策動

【香港二十日發同盟】ユー・ピー重慶來電に依れば國民政府は佛印經由物資輸入を円滑化するため佛印の自由貿易港化を策動中であつたが、フランス政府はこの程一隊の調査團をハイフォンに派遣し目下之が調査を進行中である、その結果は未だ必ずしも自由港の實現を見るものとは豫想出來ないが少くとも關稅等引下げ等の手段に依る相當程度の改善がなされるものと見られ、その結果佛印經由に依る對支武器及び物資の輸入は一層增加せしめられるものと見られてゐる

民需棉花の魁け　天津保定間の民船輸送完成

【天津二十日發同盟】最近開始された大清河天津保定間の民船航行に依り奥地物資の出廻は著しく促進せられてゐるが、天津保定民船の保定者に次で棉花二千百俵其他奥地物資品を満載した天津行三十一艘の民船團は去る十五日午前六時保定發、蘇橋鎭、安新より更に十裂倉流し二十日午前十時天津大紅橋に無事到着、茲に天津保定間相互の第一回民船輸送を完成した、積載棉花は民需棉花の魁けとなるもので北支棉花協會の手で地場紡織に配給されるものである

戰捷祝賀入城式　フランコ軍代表二十萬を迎へ　首都は歡喜の坩堝

【マドリード十九日發同盟】全スペインが待ちに待つた戰捷祝賀マドリード入城式は遂に十九日午前九時より盛大に開始された、この祝賀行進參加のスペイン各軍隊代表は實に二十万に達し獨伊兩國義勇軍も民衆歡呼の裡にマドリードに入城、先着のフランコ將軍及び羅馬法王使節、獨、伊、英、佛各大使初め各國代表の前に進んでフランコ將軍万歳を絶叫し次で行進がマドリード市内目抜き通りに移れば市民の興奮は絶頂に達した、三年餘に亘る苦鬪を經てこの晴の日を迎へたフランコ將軍は同日午後十一時五十分マドリード放送局から祝賀のラヂオ演説を行ひフランコ軍の勝利を讃歎すると共にスペイン全國民の團結を要請した、要旨次の如し

フランコ軍は遂に軍國主義とマルクス主義的共和政府に支配された赤色軍を擊破して最後の勝利を收めたのである、我々はスペインの獨立性と純立性とをあらゆるものの上に設くるものであるが同時に歐洲の平和維持促進にも協力しよう、余はスペイン國民が打つて一丸となり國家の團結を固めんことを衷心希望する

駐支米國大使　横濱に寄港　揚子江司令官も同船

【横濱二十日發同盟】廿日朝ホノルルから横濱へ入港したプレジデント・クーリッジ號で昨年十二月隣國に赴任した駐支米國大使ネルソン・ジョンソン氏及び同家族、米國揚子江艦隊司令官に新任されたウイリアム・グラスフォード少將夫妻が乗込んでゐた、ジョンソン大使は外務當局は一切お話出來ませんと語り横濱は大震災當時九月八日から翌年三月まで總領事をしてゐたので非常に懐しい、今日は立派に復興した市内や港を見物したい、昨年十二月任地を出た切りで其後の極東情勢は何にも知らぬ、これから自分は本船で香港に向ひ更に重慶に赴く
グラスフォード少將はジョンソン大使と同じく關東大震災の時米國政府の命を受け救恤品、食料、醫藥等を滿載して横濱へ入港二千人の避難民を救つて與れた恩人でかり横濱は非常に懐しい、もう一つ日本の海軍人にも友人が澤山あります、特に東郷元帥は大いに崇拜してゐますと語つて東京見物に上陸した

東郷駐ソ大使　モ委員と會談

【モスクワ十九日發同盟】東郷大使はソヴエット側の求めに依り十九日午後五時半モロトフ外務人民委員を訪問し去る十九日の會見に引續き約一時間に亘つて會談を遂げた、尚今回本省に榮轉する西春彦參事官は十九日午後五時モスクワ發滿洲經由歸國の途に就いた

ソ兵が不法射擊　滿洲國が嚴重抗議

【ハルピン二十日發同盟】十九日午前十一時十分頃密山縣（密山東方）前面にあるソ聯監視哨より突如我方警備員に不法射擊し來り我方に負傷一名を出した、滿洲國外交當局では二十日ハルピン駐在ソ聯總領事に對し直ちに嚴重抗議を提出した

羅、ユ外相會談

【ブカレスト十九日發同盟】過般歐洲各國に外交行脚を行つて歸來したガフエンコ・ルーマニア外相は本日ドナウ河に臨むテルヌ・セブエリンに赴き今明日同地に於てユーゴー外相マルコヴイツチ氏と會談を遂げる事となつた、[illegible]ルーマニア、ユーゴー兩國外相會談に於てマルコヴイツチ外相は過般成立した英土協定に對する不滿を述べ右はバルカン協商の精神と一致しないことを强調するものと見られる、尚ガフエンコ外相は來る六月上旬アンカラを訪問しトルコ外相サラゴグル氏と會談することになつてゐる

チアノ外相　ベルリンへ

【ベルリン十九日發同盟】チアノ伊外相は今回成立した獨伊政治軍事協定に調印のため二十一日から二日間ベルリンを公式訪問することになつた旨十九日ドイツ政府より發表された

潼關附近を爆擊

【〇〇基地二十日發同盟】陸の荒鷲山口部隊中村隊〇機は二十日も引續き午前、午後二回に亘り潼關附近の敵重砲陣地及び鐵道を爆擊、木ッ端微塵にこれを粉碎、頑强に抵抗した敵を手もなく沈默せしめた、又神宮部隊の爆擊隊も午後〇機を以て潼關附近一帶の敵陣を爆擊多大の戰果を收め全機無事歸還した

磨子山を占領

【南昌二十日發同盟】松井部隊長指揮の我が精鋭部隊は二十日午前七時頭疆亦を衝いて修水西方四十粁の磨子山の敵陣に果敢なる攻擊を敢行これを占領した

學務部長會議　きのふ終了す

【東京二十日發同盟】學務部長會議最終日は二十日午前八時より文部省に開催、前日に引續き

一、青少年學徒の教育に關する事項

一、教育者及び學生に關する事項

について文部當局の指示があり、次で國民經濟策に關する件その他注意事項につき協議し、正午荒木文相以下午餐を共にした後午後は訓示を行ひ今次の會議を終了した

下院も可決　米國海軍豫算

【ワシントン十九日發同盟】米國下院本會議は十八日上院より再廻付された總額七億七千三百四万九千弗に上る一九三九、四〇年度海軍通常豫算案を可決、直ちに大統領の署名を求める為ホワイト・ハウスに廻付した、右通常豫算は米の軍備熱を反映した平時未曾有の大海軍豫算である、主要項目次の通り

四万五千噸主力艦二隻、巡洋艦二隻、驅逐艦八隻、潛水艦八隻、水上機母艦二隻等の初年度建造費一千五十九万弗、海軍機五百臺の建造費四千六百八十九万弗

久原新總裁を推戴

【東京二十日發同盟】鈴木總裁任期滿了に伴ふ政友會第八代目總裁を選ぶ臨時黨大會は二十日午後一時より芝三縁亭に開會、貴族院議員十七名、衆議院議員七十名（文書に依るもの五名）地方支部代表八十六名、前元代議士五十八名計二百三十一名（文書に依るもの十八名）その他出席、岡田幹事長の挨拶あつて濱田常議員會長より後継總裁として久原房之助氏を指名すとの鈴木總裁の指名書を讀み上げ滿場一致で之を可決久原新總裁推戴を終へ午後三時散會

姫路市長に森重久氏

【姫路二十日發同盟】姫路市長の後任は二十日の市會で滿場一致を以て前島根縣事務官森重久氏を推すことに

川村代議士失格

【東京二十日發同盟】大阪府第四區選出政友會代議士川村保太郎氏に係る選擧違反事件上告審は二十日大審院で上告棄却の言渡あり罰金二百五十円の前審判が確定し代議士を失格した

人事

▲工藤雄氏（元名古屋市電氣局長）▲多胡秀藏氏（日本糖業會社常務）▲安殿又三郎氏（[illegible]）▲橋本嘉右衞門氏（郡山市會議長）二十日花蓮港より高千穗丸にて內地へ▲鈴木進一氏（明糖販賣部長）二十日來北（鐵道ホテル）▲杉田茂右衞門氏（新興製糖庶務課長）二十日來北（吾妻）▲山本爲策氏（帝糖取締役）十九日來北（朝陽號）▲武市昇太郎氏（東京米穀材料聯合會長）二十日來北（朝陽號）▲景山光三氏（新日本砂糖工業工務部長）二十日來北（朝陽號）

天無口

英米佛三國陸戰隊の鼓浪嶼上陸は彼等の依然たる反日意識の表現であつて米國が英佛と步調を揃へてゐる不快なる一事例である▲英國は獨りで日本の新秩序建設に擦つく事が出來ず米國を引込んでゐる事は今更多言を要せぬが米國は單に感情的のみならず行動の上に於ても反日の旗幟を相當明かにしてゐる事は今や動かせぬ事實▲有田外相が言ふが如く日米間に解決困難な問題はない筈だけれども米國は我が國の友好的態度に拘らず反日攻勢とまではいかずとも事變下の日本に對する態度に於て腑に落ちないものが多々ある▲中立法改正など米國は日本に對する經濟壓迫に傾いてゐる說が傳へられるが然しイザ實行となるとなかなか出來ない事は今日に至る雄弁な事實▲米國の輿論に現はれたる反日感情は相當ヒドいものがあり英國と同様な對日經濟壓迫運動が續けられてゐるけれども對日ボイコット乃至經濟制裁論は何時も異なる決議に終つて居り、議會も意思がきまつてゐない▲卽ち經濟壓迫は米國としてはなかなかやれないし、又やつても何等有效でありえない事を米國官邊でも承知してゐる▲歐洲大戰に於ける獨逸に對する經濟壓迫は實際戰爭と相俟つて聯合國側に勝利を齎した。それは武力で勝つたのではないとも言はれる程の威力を發揮した。けれども支那事變下の日本は大戰當時の獨逸とは著しく國情を異にする▲其の好適な一例は食糧問題で日本は自給して餘りあり、歐洲諸國の如き大戰爭の中にある日本から供給を仰いでゐる有樣。茲に日本の底知れぬ強みがあるのだが石油の如きでも米國が輸入しないといふ事は却つて自ら天に唾する事の恐れを減する▲各國が共同步調をとらなければ經濟壓迫は效果はないのであるが、それが實際は却々出來ない。米國が石油を輸出しなくとも他から買へる。お隣のメキシコから日本が買ふといふ樣な事になると米國國内に大變な問題を生ずるにきまつてゐる。又例へば濠洲が洋毛の輸出を禁止するとなると濠洲の經濟は甚だ苦境に破壊されるだらう。買ひ手があるからやつて行けるのだ▲此の樣に經濟壓迫の聲が假令高からうと何も恐れることはない。勿論安眠として無為無策では譏ぐべく消極主義たる近代戰に對處する事は出來ないが東亞の新たなる歷史を創造すべき新秩序の建設には斷々乎として一路邁進するのが當局への要望である。

腦溢血　に罹らぬやう..　ヂウカルチン錠

体に變調を覺えたら...すぐ

どうも近ごろ、體の調子が變だ、氣分がいらいらする、一寸したことにも怒りッぽく、興奮し易くなつた…逆上せたり立ぐらみがする、耳鳴りや不眠が續く……

…四十、五十、六十歳台に於ける斯る身體の變調は高血壓―動脈硬化性のもので、持薬にヂウカルチン錠を必要とする生命の赤信號です!

ヂウカルチン錠は心臟、血管など血行器の故障を除き、腎臟機能を正調にして、血壓を生理的安全位に保たしめますから、不快な高血壓症狀は速に消退し、腦溢血や狹心症の危險は未然に防止されます。

一〇〇錠……一・三〇　五〇〇錠……六・〇〇

大阪市東區道修町　株式會社田邊五兵衞商店
東京市日本橋區本町　株式會社田邊元三郎商店

頭痛もちの方に!

胃障害や中毒の不安のない…

ノバポン錠

頭痛もちの方には特にお薦めしたい新らしい頭痛のお薬です…今までの頭痛薬に優り、胃障害や中毒などの不安が全くない上、効めがより一層速く、確かだからです!

頭痛・齒痛・目まひ

大阪・東京　田邊商店

四十錠・一円　各藥店にあり

金製品國勢調査 申告品目を擴張 七月一日を期して實施

【東京二十日發同盟】政府が戰時日本の財政基礎確立のため金の買上を行ふと同時に金の國勢調査も併せ行ふため昨年十一月金貨と金地金に限つて申告させたところ、約十万通の申告があり、又強制買上の段取を見るまでもなく、國民の愛國熱の發露に依る自發的賣却金額の成績も非常によいので、その範圍を更に金製品にまで擴大することになり、第二回の國勢調査を七月一日午前零時を期して行ふことになつた、申告をしなかつたり虚僞の申告をした場合は五百円以下の罰金といふお灸を据ゑられることになり國策違反者となる訳である、今回の

調査品目 は金地金内外の新舊貨幣、大判小判、二分金、一分金、二朱金、一朱金の古金貨幣は固より金を用ひた製品、殆んど全部申告義務がある、即ち金製品では指輪、時計、鎖、簪、帶止め、カフス、ボタン、ネクタイ・ピン、腕飾り外裝身具、時計側、眼鏡緣、コンパクト外身の裝品、シガレツト・ケース、パイプ外喫煙用具、杯、スプーン、カップ外飲食用具、置物、食器、文鎭、印形、賞牌外家具、什器その他で

申告不要 として除外されたものは金ペン、義歯、醫療針、避雷針、イニシヤル、バッヂ等の七種類で國寶重要美術品は適用除外に書込むことになつてゐる

日滿通貨連繫 簡便な方法を攻究中

【新京十九日發同盟】十九日の日滿實業協會總會において奉天商工會議所石田會頭が爲替管理緩和に就き質問したに對し、松田經濟部次長は大要左の如く答へ當局の意向を闡明した

日本國內における滿洲國金円の流通は結構なことと思ふが一國が統制經濟を行ふには一國內に統制が行はれるのがよいのではないかと思ふ、日滿兩國發券銀行の統一は今日全然考へてゐないが、相互の連繫強化には趣旨において同感である日滿兩國通貨の連繫はモーラル・サポートから一歩進めよとの意見に就ては日滿一體の物動計畫を樹て實貨上の一體統制を行つてゐる現情から見たサポートと言ふより一體であるから今更法的措置云々の必要もあるまい、日滿通貨の連繫を蒙疆問題物動資金を通して實貨上行ふことを考へて居り通貨の問題に就ては交換するに簡便な方法施設に就き目下攻究中である

舊チエッコ政府所有 在英資金問題解決 英が獨逸に引渡に同意

【ロンドン十九日發同盟】ドイツ政府から派遣された經濟代表一行は十八日ロンドンに到着、英國政府當局との間に舊チエッコ政府の在英資金引渡に關し協議を進めてゐる、舊チエッコ中央銀行が英國の銀行に預金として保有した金額は六百万磅に達しドイツがチエッコ合併以來この引渡問題は英獨兩國間の懸案となつてゐた問題であるが聞知するに英國側はドイツの要求に應じ右の金額を國際決濟銀行を通してドイツに引渡すに同意した模様である

二期米移出 最近迄の累計

去十六日高雄出帆辰春丸は東京名古屋行蓬萊米五、一八〇袋、十七日同出帆寿幸丸は東京行蓬萊米五〇〇袋、十八日基隆出帆高砂丸は神戸各港行蓬萊白米六、三九〇袋、十七日高雄出帆長沙丸は那覇行蓬萊白米五〇〇袋、十八日同出帆辰和丸は東京行蓬萊一、三三〇袋、二十日基隆出帆長和丸は京濱、名古屋行蓬萊一、三七七袋、同在來米三〇二袋、丸米六六袋同白米一〇〇袋を積取つた、二期米の輸出累計は次の通りである

二期蓬萊米	三、四八六、三九三袋
同 三十キロ入白米	一、七八〇
同 丸糙米	一四四、五七
同 在來米	三五三、二五
同 長糯	三五、九〇四

中旬貿易 出超二百廿餘萬圓

【東京二十日發同盟】大藏省發表の五月中旬本邦對外貿易概算左の如し（單位千円）

輸出	一〇九、一九三
輸入	一〇六、九六四
合計	二一六、一五七
出超	二、二二九

尚一月以降累計左の如し

	本年度	前年度
輸出	二、一四四、四三五	九六二、〇〇一
輸入	一、二二三、九三〇	一、一二九、一三六
入超	六〇、一五〇	一三七、〇七〇

糖商親和會 販賣價格の統制に乘出す

臺北糖商親和會の創立總會は去十……やうに相場の袋を摑つて商事による營利或は赤字をカバーすることが出來なくなつたことにつき同親和會では種々對策を研究しつつあるが、從來四週間位を空運とするサイドを二週間位に短縮すること買受ける値段との間に一定の口錢を收得すること及び代理店又は特約店にして小賣を爲すものは努めて卸値段を紊すことになるので小賣を爲さしめざること等が主なる申合せ項目として實行される模様である、尚右販賣統制が台北のみに實施され台中、台南、高雄等島內各地が之に倣はなければ實效少しといふ見地から關係當局の指導援助を請うて島內各地にも同様販賣統制を普及するやう同會では希望しつつあるやうである

臺電の增資 きのふ認可さる

工業台灣建設の先鋒ともなるべき台灣電力會社の增資については總督府に於ても認可の方針のもとにかねてから大藏省當局の諒解を求めてゐたが、十九日同省より總督府に宛てて省に於ても異議なきことを正式に通告して來た、よつて主管局たる殖産局では直ちに認可手續きを急ぎ二十日正午頃增資及び定款改正を認可する旨台灣電力會社に對して指令を下付した、增資額は二千四百二十五万円でこれに依り台電の資本金は七千万円となる訳である、新資金に拠る事業は既に着工した円山、新亀山及び今秋本工事にかかる豫定の霧社等の各發電所建設で大甲溪水電開發等には今後なほ四千万円の社債が計畫されてをり、工業台灣の將來に燦々の光明を点ずるに至つた

東臺灣電力 漸く認可に決定 資本金は二千萬圓

日本アルミ、東洋電化工業、朝鮮化學工業、東邦金屬製錬、臺灣水電製糖の五社の參加に依つて設立の準備を進めてゐる東台灣電力興業株式會社は、資本關係についての商工省との折衝も終へ、資金調整法に基く總督府と大藏省の協議に最後の難關を殘してゐたが、大藏省に於ても豫定通り資本金二千万円をもつて新會社設立に異議なき旨を十九日總督府に通達、總督府に於ては二十二日頃東台灣電力興業の設立に對し正式認可の指令を下付することになつた、ここに於て去秋當局が同會社設立の方針を發表して以來種々難關を突破すること八ケ月いよいよ東台灣電氣開發の方針が具體化された訳でここにも政府來の工業化計畫が約束されるに至つた、因みに二千万円の株の割當ては

日本アルミ	二十万株
東邦金屬	六万四千株
朝鮮化學	六万四千株
東洋電化	六万四千株
臺灣水電製糖	五千八百株
其他	二千二百株

と內定してをり、豫定通り本月末か來月上旬頃東京に於て創立總會が開催されることがいよいよ確實となつた

米作と蔗作の作付面積調整 特産課が糖業者と折衝開始

台灣米穀移出管理實施に當り十五米穀年度（昭和十四年二期米及び十五年一期米）に移出米五十万石增產を含む台灣米の增產計畫を樹立するには水田地帶に栽培されてゐる甘蔗を相當面積だけ撤退し米作面積を擴張するを要するので、この米作と蔗作との面積調整を協議するため督府特產課では二十日午後二時より台北市協和會館に明糖の常務取締役兼糖業聯合會支部評事中山氏、鈴木明糖販賣部長、鹽糖の取締役、日糖の取締役農務課長柿沼氏、鹽糖の內田岸內製糖所長、帝糖の山本取締役、昭和の加藤苗栗製糖所長、古賀二結製糖所長、新興の杉田農務課長（三五公司、臺東製糖は缺席）等を招致し特產課より佐々木課長代理、土井、吉良兩技師以下係官出席、佐々木課長座長となつて米作五十万石增產をなすに至つた理由及びこれがために生じた米作と蔗作との作付面積調整をなすに至つた經過を說明し、水田地帶甘蔗作を相當面積だけ畑地へ轉作されたい旨を述べて糖業者の協力を求め懇談を重ねて、時過ぎ散會した、尚二十一日も同所にて協議會を續行することとなつた

米管の趣意闡明 田端殖産局長花蓮港へ

台灣米穀移出管理法の實施に就いては花蓮港廳は法令公布以前から各郡を通じて一般農民にこれが宣傳指導を行ひ趣旨の徹底に努めてゐるが田端殖産局長は更に同法の目的達成とその趣旨の一般普及の爲去る十八日來花十九日昭和記念館に於て農會代表並に各郡守及首腦者を招致し講演並に指導を試みたが、米穀處理法實施に伴ふ米增產計畫と各製糖會社の蔗糖增產計畫とは動もすれば紛議する嫌ひがあるので、田端殖産局長は此の点につき詳細なる解釋を試み當局に於ても亦同局長の趣旨に基き米穀增產計畫の正面衝突を避け、兩々相俟つて生產擴充の實效を挙ぐべく努力すべき点を極力指導宣傳する意向である

花蓮港で講演

【花蓮港電話】田端殖産局長は二十日午前九時、昭和記念館で郡及街庄長、農會委員等を招致し米管案の趣旨に就き一場の講演をなし終つて各種の質問に答へ午後は吉野、壽、鳳林等を視察、廿一日朝は台東に向ふ豫定

圓山、新龜山の兩發電工事を急ぐ 人夫の延人員百六十萬人 十五年末迄に竣工

台灣電力の円山、新亀山兩發電所工事は既報の如く台電と請負人との間に折衝の結果漸く目鼻が付き第一、第二發電工事を請負ひ結果に於て餘り恵まれなかつた請負人の立場を台電でも諒とし一方請負人側に於ても特に二人を指名された義理合もあり讓歩し得るだけは讓歩し諸物價並に勞銀騰貴の關係上台電側でも幾分讓歩し最初の豫算より幾分增額して新亀山發電工事は大倉土木、円山發電工事は大林組が請負ふことに決定したのであるが總督の認可に手間取りたる上、請負者の決定が遲延し台電當初の計畫からすると着工時期が約半年遲延したので起工式其他の行事は後廻しとなし請負人決定後兩發電工事とも一齊に着工した、台電からは土木部計畫課長の加藤與曾一氏が円山、新亀山兩發電所の建設所長を兼務し外に技師、技手、技手補等兩地に三十餘名づつ約七十名派遣され目下工事の進捗に全力を擧げ請負人側でも大に緊張して豫定の昭和十五年十二月迄に是非共竣工せしむべく努力を傾注して居る、セメント其他の建設材料は台電にて逸早く手當を終へ發電機械の如きは新亀山が國產、円山がドイツ製にて昨秋購入契約をすましてから其後價格騰貴し現在新に購入するとせば二百万円の値上りとなつて居り早く手當をして置いて好かつたと云はれてゐる、尚工事現場には右技術員の外に多數の工手と常時使用してゐるが、工事に從事する人夫の延人員は円山百万人、新亀山六十万人に上る豫定である

臺北南食料品卸商組合 きのふ創立總會

商業の統制に依り發てより非常時局に順應し物資調整並に物價調節を圖る目的を以て台北市内に於ける味噌醬油の釀造販賣又は罐詰、海產物、乾物、調味料等の中間卸商四十餘名に依つて設立準備中であつた台北南食料品卸商組合では二十日午後五時より鐵道ホテルに於て創立總會を開催、水野警務局長、西井產業主事、種代警務主任、赤崎州保安課經濟警察係長、三田村經濟保安係主任並に經濟警察事務員等臨席の下に先づ宮城遙拜並に神宮遙拜、事變戰殉將士の英靈に對する默禱に次いで發起人として田中氏挨拶並に經過報告を述べ引續き議長選擧に入つて宮坂氏推されて議長となつて規約の審議に入り、規約各條項の一括審議を行つて滿場一致を以て可決いで役員選擧に入り議長一任の結果組合長平戶氏、副組合長田中、藤坂兩氏、理事池田外數氏を決定し平戶組合長の新任挨拶に次ぎ臨官を代表して水野南署長、西井產業主事並に赤崎警部より夫々非常時局下に國民の日常生活に密接な關聯を有つ食料品卸商について物價調整を目的とする組合の創設を祝すると共に益々低物價政策に順應し營利主義を棄て組合員の自祿自戒を要望する旨の訓示が行はれ最後に中島氏の閉會の辭を以て同五時半同總會を終了した

臺灣パルプ工業の操業開始は來月 用水井戸も五ツ完成

【台中電話】台灣パルプ工業會社は四月一日操業開始の豫定であつた處、機械の附屬品その他の補充に手間取り稍遲れて六月初旬より開始される運びとなつたので、目下機械の綜合的試運轉を爲して居る、同會社の生命ともいふべき用水には深さ五百尺掘の井戸四ケ二百五十尺掘一ケがこの程完成し、二十日午後より汲上作業を開始したが水質も頗る良好であつた、尚同會社の本年生產豫定高は二万五千噸で現在烏日（大日本製糖）、沙鹿（昭和製糖）三製糖所からのバガスが所狹き迄に山積して居る

星規那產業 第一回總會 日下氏代表取締役となる

星規那產業株式會社は去十九日午前十時より台北市鐵道ホテルにて第一回定時株主總會を開催、日下取締役議長となり第一號より第五號迄の議案を附議したが第一期（即ち昭和十三年八月廿日より十四年三月末迄）の營業報告其他損失金處分に關する件は原案通り承認可決、取締役加藤泰平氏辭任に付後任補缺の件は高林弘氏を選任、取締役、監査役各一名增員及びその選任の件に就ては取締役に大林富治氏、監査役に大西三三氏を選任、代表取締役加藤泰平氏辭任に付後任選擧の件は日下辰太氏を選任、取締役及び監査役の報酬に關する件は社長一任の事に決し十時五十分無事終了した

臺灣電解錫工業創立總會

空罐ブリキ屑等の廢品より錫、ハンダを回收する本島に於ける最初の電解錫工業たる臺灣電解錫工業株式會社（資本金十万円四分一拂込）の創立總會は二十日午前十一時三十分より台北市鐵道會館に於て開催、總株主數十八名、總株數二千株中、出席株主十四名、この株數一千六百九十株、田代氏議長席につき創立經過報告をなし、定款を原案通り可決、役員は議長の指名により▲専務取締役 杉田代藏▲取締役 京野泰太郎、國金次、河合延太郎、林舜日、川中倉市、廣傳宗、吳燦武▲監査役 山口國雄、楊朝金、高木政彥の諸氏に決定、零時半散會した、尚同社の工場は台北州新莊郡樹林

第十回事變國債 臺灣は百二十萬圓 六月十三日賣出し

事變國債第十回が來月十三日から二十四日迄の十二日間全國で發賣されることになつた、今回の台灣割當は百二十万円で前回よりも二十万円增加してゐる、今回の賣出しは支那事變國庫債券及び第一回特別割引國庫債券で前者が百四万五千円、後者が十五万五千円である、最初の試みである割引國債は十年割引の十円券、二十円券の二種で、發賣價格は前者が七円、後者十四円となつてゐる、なほ今回は從來の特別國庫債券（十円券）は發賣されないことになつてゐる

昭和製糖總會 配當年一割可決

【東京二十日發同盟】昭和製糖は二十日午前十時より總會を開き、當期利益金處分案（配當年一割）其他を原案通り可決、次で役員の改選を行ひ、[illegible]

高雄の輸移出糖滯貨 漸く愁眉を開く 十六日現在九十三萬擔

高雄港に於ける輸移出糖の滯貨は一時百万擔以上も滯貨されたと稱せられたが、その後船腹の手配も漸く緩和されて來たので、その後は次第に減少し、十六日現在に於ては九十三万擔となり、どうやらこれ以上の增加はあるまいと見られてゐる、十六日に於ける在貨は九十二万七千八百八十八擔で會社別に見ると

臺灣	[illegible]
明治	[illegible]
鹽水港	[illegible]
新興	[illegible]
昭和	[illegible]
大日本	[illegible]

內外商況欄（二十日）

米期 無材料に至極閑散 地場買に下げ澁る

堂島米況前場

【大阪二十日發同盟】休日控へと無材料に場面至極閑散化し、先限は三十六円八十一錢と寄付き、三節地場買に八十二錢と糶上げ結局同事と突張つて週末立會を終る

同 白米	三、〇三九
朝鮮玄米	七二、九〇三
同 白米	一六、七二三
臺灣玄米	二八、〇四五
同 白米	六五
碎米	六八二

堂島先限主なる手

ヤバラ筋 筋手振

堂島雜觀

【大阪二十日發本社特電】獨自の强味を誇つてゐた產地は內地から買注文を出さぬので根氣負けの態で愛々を始め總體的に氣出ていくらか値切られる風情である▲愛々銀四等三千五百四十五錢、丸キ銀四等三千五百四十錢

米界餘聞

【大阪二十日發本社特電】本日の値動きたつた一錢だ極端に縮小された、これが一打開策として混保金不引上げされるさうだ何れにせよ大英斷が望ましい▲新規開業だが、底取引の方法が問題でこれに依り新しい道も開かれる譯だ▲新潟筋は最近鮮米移出統制を行ひ、入荷減少に對し京都の米穀商大坂市に出張し、大阪の米穀業者の集荷に對し京都府會米穀組合に申入れ、政府等の確約を要求して居る[illegible]

大阪正米標準値【二十日本社特電】

內地玄米	三六、三八	在來 三五、五〇
蓬萊米	三〇、八六	在來 三〇、〇八

大阪在庫米

內地玄米	七四七、	一、八四〇

株式 休日控へて手控へ 新東以下小口商內

兜町前場況

【東京二十日發同盟】一部に外交關係懸念人氣があるが、連日極度の沈滯振りを示してゐる折柄と休日控への關係もあつて、新東以下諸株總じて小口商內が沸々續けてゐるに過ぎず、自然相場も保合圈內の小動きを繰返せるのみで大體平凡な立會振りを示した

東京短期前場

銘柄	寄	引	高	安
東新	二四九	四八	五三	四八
大新	一四九	三八	四五	三八
鐘紡	一四八	八六	九〇	八六
鐘新	七八六	八一	八九	八一
帝人新	八八〇	七九	[illegible]	[illegible]
東レ新	一一〇	七八〇	八二	八〇
日魯	一〇	六三七	[illegible]	[illegible]
日鐵	七五〇	四九	[illegible]	[illegible]
郵船	七二八	二九	三〇	二八
郵新	五三八	三八	[illegible]	[illegible]
重工	一	一	七五五	五五
日石	六九七	九三	九七	九三
日立	七四五	四五	四〇	[illegible]
滿業	七三九	三九	八七	三八
鋼管	一	八二	八七	八二
小倉石油	一	七六九	[illegible]	[illegible]
東電	五九五	九六	九六	九五
滿鐵	六七六	七七	七八	七六
北炭	一	七六二	[illegible]	[illegible]
日拓新	八四九	五二	[illegible]	[illegible]
旭硝	六六六	一	五三	五〇
日新	五一七	五〇	[illegible]	[illegible]

東京長期前場

[illegible]

財界株界

【東京二十日發本社特電】五相會議の結果や租界問題を繞る外交關係等成行待ちに休日控への市況は顧いて不鮮明そのものである、主力新東は百二十五円台を出没し、結局四円台の安値引けとなつた、他のものも全般に小刻動きで特筆すべきものはない▲最近主力株の値動きが全く限られた如く動いても漸く一円位のものであるが、これには街の連中も悲鳴を擧げて居る、清算市場の甚だしい保合に對し實株市場は相變らず高いものが多い同じ市場內で一方は窮乏し片方は賑勢を極めて居ると云ふ奇現象を呈して居るが、清算市場には除居株多く興味が減殺されて終つて居るに反し、實株市場には値頃低い割の良い物がごろごろして居るので、自然人氣が片寄り勝ちになるのである▲要するに投資意欲の減殺と共に投資本位に一般が向ひつつある事が頷ける譯である、然しこの傾向のうちにあつて結構いかがはしい物も台頭し、坂本市場が東株市場へ移轉して來たかのやうな感を與へるやうなものもある▲藤井木材、昆製藥、關東電工等は最も人氣を集めて居るが藤井木材の如きは遞日一万二万と云ふ大きな商內が出來て居る、この會社の資本金は百四十万円で、額面は全額拂込總株數は二万八千株、現在六円高みを抑して居る、取組高は

油脂	六二、〇	日石	七〇、一
日曹	六二、五	同新	四五、九
窒素	八三、二	電化	五九、六
日魯	六一、九	同新	三一、六
水產新	四一、四	日清粉	八六、〇
麒麟	三二、二	東亞	七四、九
松竹	四〇、五		

砂糖 輸出筋買に新高値

【大阪二十日發本社特電】井筒の利喰賣に四丁乃至八丁安に寄り二節輸出筋の强氣買に五丁乃至八丁引戾し當限十四円十五錢、先限四円五十一錢と新高値引け

一現物一【大阪二十日發本社特電】分蜜は品薄乍ら中双糖耕白は公定値買人氣不變

穀肥

神戶豆粕後場

	寄	引
五月限	六、九三	六、九三
六月限	八六	八六

大阪重要商品【二十日本社特電】

神戶ゴム現物	六〇八厘
モスB一現物	二六五厘
人絹糸平地	二五一厘
人絹帝人C	九二〇〇錢
絹紡糸二瓦	五五〇〇〇錢
濠洲新現物	一二〇九〇〇錢
船舶米物	一五〇〇〇錢
電氣銅現(水曜會)	一〇七〇〇錢
鋼板一分	三六七〇〇錢
銑鐵	九〇〇〇錢
平板	一〇三三錢
浪板荒引	一円一九錢
椰殼油	七円四八錢
木材米松大角	二円一七錢
曹達灰(內國)	二円五〇錢
毛糸ZC	三円一七錢
北海小豆新三	一五円五〇錢

大連特產前場況

【大連二十日發同盟】大豆は歐洲奧地の凡調に弱含みに寄付き、アト賣逃筋買に反騰したが引際、奧地筋の買に軟化、豆粕は內地粕の低落と大豆の凡調に始め安かつたがアト邦商筋、華商筋の買に引締る、豆油は買氣薄に鈍狀であつた

大連特產前場

	寄	引
大豆現物	八、五三	八、五六
五月物	四三	四五
六月物	四五	四九
七月物	四七	五二
八月物	五〇	五三
九月物	四八	五三
豆粕現物	二、九八〇	二、九七五
六月物	九六〇	九七五
七月物	九二〇	九四〇
八月物	九二〇	九三〇
九月物	九〇五	九一〇

下關麥粉相場

綠ダイヤ印	五	四〇
雪印	五、	四五
大豆粕(翌年自殺り)	九、	五〇

大阪製粉・油

小麥粉現物 先物	五、三〇
棉實油	八三、〇〇
菜種油地方	九、〇五

神戶穀肥相場

	七月限	七六
大豆臣屋現物	一一、七〇	
沖渡	一〇、七五	
大豆粕 近入	一三、二五	
小麥 內地向	一二、一五	
滿洲向	一三、二〇	
硫安臣堂現物	六、八二	
バラ現物賣	三、〇〇	
上海物	五、三五	
滿洲物	五、〇〇	

東西南北

台灣電力の增資は去二月二十四日の定時總會で可決されたが當時內地の關係方面即ち大藏省、拓務省、商工省、企畫院等には松木社長上京の上挨拶をなしその諒解を求めたのであつたが資金調整關係による大藏省の諒解は早くついたが資材關係の方面で停頓し折衝大いに努めた結果漸く去十二日附それも許可になりお膝元の總督府も漸く二十日附で認可となつた、總會から三ケ月振りである▲幸運な事にはその間に台電株が大分上つてゐる▲即ち增資可決前には五十三四円位であつたものが昨今五十六円七十錢が中値となつてゐる更に昨年五月の最低四十六円五十錢からみると正に十円高である▲株主に對する增資株の割當は一株に一株の割である、新株のプレミアムを最低二円とすれば增資子株落後の親株は一円安の五十五円七十錢となる、此內には年七分配當、半期一円七十五錢の配當金も含んでゐるからそれを差引き五十四円である▲年八分配當の東京電燈は昨今五十九円五十錢と去二月末に比し三円高、昨年七月の安値より七円年高を告げ、同じく八分配當で五月に配當落となつた東邦電力は五十七円七十錢を唱へてゐる、七分配當持續の可能性多く實質の良化した而も將來性に富む台電の配當所、子株附の五十六円七十錢は決して高いものではない▲恐らく增資子株落後に於ても五十六円位の値段を維持するのでないかと思はれる、茲まで台電株の眞價を發揮し得たことは發送電會社の業績影響に遲れて東京電燈株その他が上つたことの刺戟もあらうが、要するに台電株の實質と將來性につき內地投資家の認識を深うしたことが主因で、それには先般有志團の增資新株一部引受けが大いに與つて力あることは否定出來ない▲之で增資新株の株主割當も先づく失權者がなくなるといふ人氣である

東株市場だけで四万株、坂本等でも二万株からの取組を示しその他名古屋、大阪を合計すると十万株に上るだらうと云はれてゐる▲これに對し川野實物委員長は十九日實物委員會を開催し、組合規約五十四條の規定に基づき受渡保證金を賣買雙方より徵收する事に決定、直新規の賣買に就いては受渡保證金として三円を徵收する事になつた、總株數二万株足らずのものが五万も十万も取組まれては責任者としてこれを放任する譯には行かないこの措置は當然な事である

日本鐵鑛業創立

【東京二十日發同盟】日鐵の資金會社として設立準備中の日本鐵鑛業株式會社（資本金五千万円二分の一拂込）の創立總會は二十日午前十時より日鐵本社に開催、定款の決定、役員の選任を行ひ設立を完了した、取締役會長は日鐵取締役會長平生釟三郞氏が選任された

砂金採取機の試驗を公開 廿二日から基隆河畔で

金增產に關しては政府は昭和十二年度金法制定以來特に多角的なる增加獎勵乃至助成に努めこれが效果を企圖してゐるが、先般殖産局鑛務課においては昭和十四年度豫算として三万五千円の計上を見たので、本年度內において右機械の買入れを待ち關係業者に貸付けこれが增産を計る事となつた、而してこれが購入機械選定のため昭和淡油株式會社製作の五式砂金採取機一台を野田組をして基隆郡七堵庄草濫埤內の基隆河（局營バス草濫停留所下車上り約五丁）に据付をなさしめ來る二十二日より二十三日の二日間午後一時より三時までこれが試驗を行ふ事となつた、尙二十二日は鑛務課長より高橋、宇野兩技師も臨席する筈で右三日間の試驗は一般多數の觀覽を希望すると

第十三回營業報告

株式會社臺北地方信用組合販賣購買組合 ……(以下、貸借對照表・損益計算書等)[illegible]

第貳期決算公告

株式會社施合發商行 昭和十四年五月

第拾七期決算公告

臺灣パルプ工業株式會社 昭和拾四年五月貳拾日

第拾七期決算報告

昭和製糖株式會社 昭和十四年五月二十一日

電氣從業員（事務員・技術員）募集 年齡十七歲以上三十歲以下ノ男子ニシテ中等學校（普通科、商業科、電氣科）卒業者及ビ小公學校卒業者 鐵道部工務課

近海郵船出帆 大阪商船出帆 大連汽船出帆 辰馬汽船出帆

高級婦人向 洋服地と洋裝地は 大新洋行へ

臺北市太平町一ノ九四 木村胃腸病醫院 電話二〇四八番 木村謹吾

銘酒 白鹿

くすりをあわせます 處方調劑致します 臺北市榮町四丁目十一番地 信生堂藥房 電話三二八九番

宮內省御用品 高級飲料 リボンシトロン（リボンと御指定を乞ふ） 召上るからには…… 宮內省へ御納めするのも、皆様が召上るのも同じ品であるところに絕對の御信用と御安心が出來る譯です…… 移入元 宅商會

日本發賣

婦人公論

中央公論社發行

六月號「父のない家庭」　定價六拾錢

新緑第一の豪華版！大評判

人氣の六月号を今すぐお求め下さい!!

貴女の知識と美と教養の為の頁

穂積博士夫人を圍んで結婚生活の理想をきく

司會 阿部静枝

三十八組の縁談をまとめて、縁結びの神様とも言はれる穂積博士夫人を圍んで、その世話になつた

法學博士穂積重遠氏夫人 仲子
法學士平野義太郎氏夫人 嘉智子
大藏省岸喜二雄氏夫人 文世
法學博士瀧川政次郎氏夫人 總子
外務省牛場信彦氏夫人 元子

寫眞右より平野・瀧川・岸・牛場・阿部の諸夫人

×四夫人が、穂積夫人への感謝と同時に自分の經驗を通して家庭生活の幸福に就て語る。これこそ若き女性と新家庭夫人への幸福寶典である。

女性と讀書について　東北帝大教授 新明正道

荻外荘随談 新時代の女性　前總理大臣公爵 近衛文麿

古い道徳と新しい道徳　谷川徹三

愛し得る幸福（僕の頁）　嶋中雄作

海外だより　野上彌生子

雲を見る　ヘルマン・ヘッセ　高橋健二譯

斎藤大使の遺骨を迎へて　叔父・長與善郎

日米兩國親和の戦士として、遂にその身を彼の土に客死した斎藤大使の死こそ、人一人が國家を背負うて立つ最も美しい姿である。兩國民哀悼のうちに……叔父長與善郎氏の感慨や如何！その人を語り、その死を悼む長與氏の言や切々また國民必讀の寄!!

切迫する歐洲の危局（果して歐洲に大戰は勃發するか？全歐の主要國と主要人物の歐洲の危局を一目で）　清澤洌

婦人の歩む民族協和の道　佐藤俊子

忘れ得ぬ面影　神崎清

多彩な生涯によつて一途な情熱を文學へ注いだ女史の半面、その心の底深く秘められたる悲しさ、半井桃水氏への思慕は遂に報はれず淋しく散つた女史の情炎史。

わが母への感謝　林房雄

随筆 縁遠い娘　森田たま

海行く若人　子供のグループ（口繪）

高原に愛の天使を訪ふ（口繪）

創作女性評論 お滋「家長」　中川善之助

この子と母を見よ　清水幸治

世の母親と多くの少年少女を使用される方にこの手記を贈る

試驗地獄に泣く母の手記　安田雪子

往信復信

提中納言物語　小島政二郎

「提中納言物語」は、文學の花野である平安朝においても異色ある、ユニークな短篇小説集である。

近代音樂史話　中根宏

職場の戀（相談）　嶋中雄作

おせつかひ　豊田正子

「土」までのわが半生記（映畫的自傳覺え書き）　小杉勇

四十八年間の女醫生活への訣別　吉岡彌生

子を持つ母の再婚　林髞

神山の復生病院に救癩の天使「ひとりしづか」さんを訪ねて　本誌記者

入選短篇小説 残されたる者　城井昭

懸賞入選發表
☆残されたる者……城井昭
☆山峡（七月號發表）……本田小酒
☆流れ（八月號發表）……森岡和子

選評・川端康成

わが家の自慢料理

梅雨期の子供の病氣と手當……山本杉

私の歩んで来た道　野口幽香

貧しき子等に生涯を捧げて

私の短篇
齒車　林芙美子
人間の復活　島木健作
花のない季節　石川達三
青い苔　丹羽文雄
簪（かんざし）　武田麟太郎
美しき世界　野上彌生子

父のない家庭（特輯実話 三篇）
□神の如く母は生き給ふ　柳川まゆ子
□愛憎の書　若草みどり
□裁を待ちつゝ　加能富子

吃音矯正の体験を語る　土屋喬雄

□科學質問欄　竹内時男

面白い雑誌 役に立つ雑誌

一家に一冊「現代」！

現代

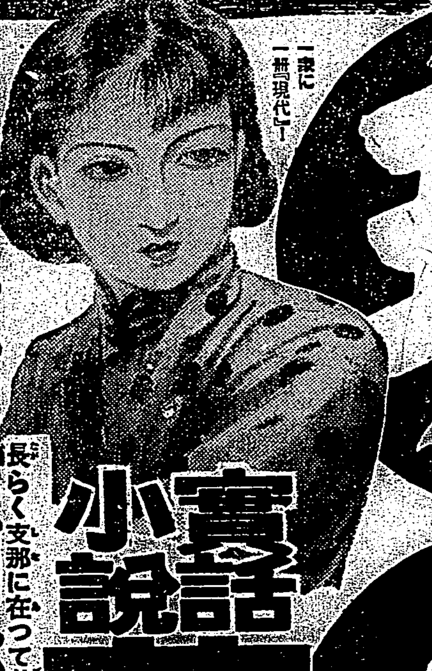

実話小説 蒋介石を狙ふ女　我妻大陸

長らく支那に在つて某方面に活躍してゐた筆者が、新たに入手した特種によつて物した讀切大事實小説！悲壯大波瀾！

讀者ぐく増加！

讀切小説と名記事滿載！
面白いトテモ面白い
しかも爲になり役に立つ！
新時代の國民雑誌「現代」
六月號又々大評判!!

定價八十錢（送料三錢五厘）　東京小石川 大日本雄辯會講談社發行（振替東京三九三〇）

現内閣の傑物 鹽野法相縦横談

僕の人物評論
新東京市長頼母木桂吉君……高島米峰
齋藤茂吉のある断面……高野六郎
島津保次郎監督……豊田四郎

晩成の大器 小磯國昭傳　來間恭

各界消息
▲六大學投手論……天知俊一
文壇 政界 財界 映畫界 演藝界 レコード界 角力界

随筆
◆京で逢つた女……高野六郎
◆乃木將軍と私……齋藤瀏
◆話術落語について……茅野雅子
◆六十五歳……市島春城
◆岡本氏のこと……下村海南
◆歌……富澤有爲男
◆長……村上瑚磨雄

全体主義と自由主義をめぐる三人男の話 平沼首相　元台北高校校長 下村湖人　阿子島俊治

▲サラリーマン讀本（全國主要會社・初任給及び昇給率一覽表あり）

▲社會時評＝杉山平助

▲體驗實話 四肢を捧げて……元陸軍通譯 田中信雄

大陸の實情を語る座談會

◆支那人の變つた性格、人情風俗 ◆どの程度治安と軍需が出來てゐるか…… ◆恐るべき共産黨…… ◆支那はどの程度… ◆いま支那で生活するには…… ◆要求してゐる人……

鹽絹、人絹を驅逐する新發明の「ナイロン」の話……村井清

熱涙手記 私の戰友
▲無言の萬歳……上等兵
▲血涙！及川分隊長……一等兵
▲跣足の強行軍……曹長
▲馬と戦友……吉川一等兵

▲滿ソ國境慰問行……西村樂天

▲一流になるまで 西洋料理よもやま話

▲人相學講座

わが青春時代

獨伊樞軸をめぐる列強の焦躁　稻原勝治

▲防共陣營の異彩ホルテイー將軍……坂部護郎
▲吾が心に任すな……江部鴨村

第二次世界大戰論　池崎忠孝

歴史は繰返す！第二次世界大戦は今年中には必ず起るといふ説もある！果して起るか？もし起つたらどういふ事になるか？權威池崎氏が縦横に論じたこの問題篇こそ時局下必讀の大文字！

▲現代小説 舞扇……讀切小説 深田久彌
▲時代小説 武道春秋記……讀切小説 野澤純
▲現代小説 花咲かぬ道……讀切小説 宇野千代
▲時代小説 藝人浄土……讀切小説 正岡容
▲事變小説 薔薇の門……讀切小説 今井達夫
▲現代小説 街に立つ虹……讀切小説 田中純
▲時代小説 追慕の唄……讀切小説 邦枝完二
▲翻譯小説 短銃……讀切小説 木村毅
▲評判講談 鉢の木……讀切講談 神田伯龍

映畫物語 早春　杉山静夫

長篇讀切 夜霧の女　長田幹彦

悲惨な運命を辿る美貌の三人姉妹！この一篇の人生の悲劇……

新掲載 野心作 風流大名……海音寺潮五郎

連載三巨篇
▲理想小説 日輪を孕む曠野……賀川豊彦
▲現代小説 陰影ある街……片岡鐵兵

空に殘れる (2)

(禁上演映)

尾崎士郎 作

高木清 畫

月の影 (二)

男の名前は樅山信作、――年齢は二十九歳で、來年は三十になるといふのに、まだ一生の方針を立てることができないやうな生活の中をうろついてゐる。郷里の磯岡には老母と今年十四になる弟が一人待つてゐるが、立教大學の文科を中途で退學してから、轉々として職業を變へてゐるうちに何時の間にか年をとつてしまつた。母親から送つて來る月謝だけではどうにもやつてゆけなかつたのである。故郷を出るときは大文學者を夢みて郷黨の同級生に一泡吹かせるつもりであつた。數年前にはまだ胸の奥に燃えさかつてゐたその夢が、今はもううすぼやけてしまつてゐる。――學校を中途でやめたのはあたらしく創刊された文藝雜誌の編輯員の口が見つかつたからだ。しかし、その雜誌は二號を出しただけでつぶれてしまひ、六十円といふ約束の月給は二ヶ月通して、やめるときに十五円もらつただけだつた。いつそかうなつたらどんな經驗の中にでもとびこんでやらうと思ひ立つて馬力屋の人夫に雇はれたがこいつは三日と續かなかつた。それから、先輩の世話で小さい雜貨會社の店員になり、そこを半年あまりでやめるとすぐ映畫會社の事務員になつたが、自分より學歷のない習二ずの俳優から顎で使はれるのがどうにも我慢がならず、三十円の月給を棒に振つて、こんどはある有名な經濟雜誌の廣告部員になつた。最初の話では當分無月給で步合をとればいくら少く見積つても百円はとれるといふ豫想であつたが、大抵大丈夫だらうと見當をつけていつたところでは片つぱしから門前拂ひを喰ふし、靴の底に穴があくほど足を棒のやうにして步いた末、やつと一週間目に學生時代から知つてゐる牛肉屋の親父にたのんで無理矢理に一回十円の廣告をもらひ、意氣揚々とかへつてくると、こんなものが出せるかといつて廣告部長から怒鳴りつけられた。向つ腹が立つてその日かぎりでやめてしまつたから結局時間と勞力を無代で提供したことになる。ところが何が幸ひになるかわからないもので、この數年來流行りだした「人間教」といふ宗教の布教本部から發行してゐる「人間」といふ雜誌に「惱める日」といふ感想を書いて送つてみたところが、まんまと當つて、速達で五十円の原稿料を送つてきた。――それが機緣になつて、その雜誌の編輯助手をすることになり、やつと八十円の月給にありついたのが去年の秋である。その金で洋服も月賦で新調したし、あたらしい時計も買つた。――寂しいのは戀人のないことだけであつたが、その戀人も間に合せではあるが數日經たぬうちに見つかつたのである。場所は彼が二階を借りてゐる青物橫町の理髮屋「一カ郎」からあまり遠くない街道筋にあたらしく出來た下級會社員目當の喫茶店「ルーマニア」で、每晩のやうに通つてゐるうちに、今こそ零落してゐるが、昔は自由黨の壯士で、相當に幅を利かしてゐたといふ父親を持つてゐる西伊保子とひそかに戀を囁くやうな關係になつた。この調子なら昔の夢が實現するのも遠いことではあるまい。娘が十九で彼が二十九だから年齢はきつかりひと昔違ふわけであるが、しかしこれから新しく建ち直れば何だつて出來る。

「ねえ?」

と、女がじれつたさうに首を振つた。

ペストの豫防 (十一)

醫學博士 倉岡彥助

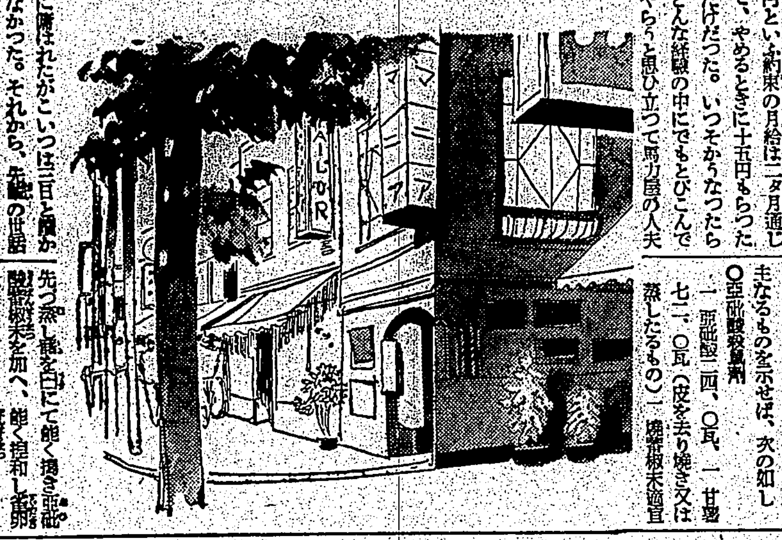

殺鼠劑の製法に就て

殺鼠劑として普通使用せらるるのは亞砒酸と黄燐で、その處方製法の主なるものを示せば、次の如し

○亞砒酸殺鼠劑

一、亞砒酸二四、〇瓦 一、甘藷七二、〇瓦(皮を去り燒き又は蒸したるもの)一、燒蕃椒末適宜

又は警察官吏派出所等に配布し置き、緊急の用に供するを要する。

○黄燐殺鼠劑(大正二、三年横濱に於て使用せし處方による)

原料 食麵麭一斤を二百個に截切す右の食麵麭八斤(一、六〇〇個)に付氣候に從ひ左の二法の内一種を塗布す

△第一法 黄燐四〇瓦、胡麻油一一〇〇瓦、小麥粉八七〇瓦

△第二法 黄燐四〇瓦、胡麻油七七〇瓦、小麥粉八七〇瓦

原料 第二種生板麵麭(同上)二斤を四百個に截切す

原料 ビスケット二斤二百六十個のもの

原料 燒麩一本重量九匁を六十個に截切す

右四種の原料即ち

第一種 生板麵麭八斤一、六〇〇個

第二種 同上

ビスケット 四斤四四一、六〇〇個

燒麩 二四〇匁一、六〇〇個

△第三法 黄燐四〇瓦、胡麻油五五〇瓦、小麥粉六二〇瓦

△第四法 黄燐四〇瓦、胡麻油七七〇瓦 小麥粉六二〇瓦

△第五法 黄燐四〇瓦、胡麻油五五〇瓦、小麥粉七〇〇瓦

而してこれを製するには黄燐の一定量を胡麻油と共に鍋中に入れ、重湯煎上に於て攪拌しつつ攝氏四十度の熱を保たしめ、黄燐の溶解するに至り小麥粉を加へて攪拌すべし併し此際の溫度も同様となし胡麻油を加へ注意して均等に混和し軟調度となすを要する、昆形軟膏たる生板麵麭二百匁のものを四百個に截切し、之を磁製の容器に入れ前記の軟調度の原料を混攪しつつ十分均等に塗布したる後豫め小麥粉を盛りたる木鉢中に移し、その外面に小麥粉を被包せしむるにあり、黄燐劑にはコンモンセンス、エキスミナトール又はラットスナップ等の如き製品あれども廣く多量に使用する場合は前記の處方により調製するを經濟とする。

亞砒酸劑と黄燐劑の優劣

黄燐劑はその効力亞砒酸に優り、亞砒酸劑は黄燐劑に比し廉價で製法簡便である。

○海葱殺鼠劑 本劑は佛國に於て同國捕鼠專業者の使用し好成績を收めつつあるものだと云ふ

一、海葱末及挫肉…海葱及び挫肉の等分を五瓦の小丸となす

二、海葱パスタ、海葱粉末五〇瓦、麥粉二〇瓦、粉末、香二〇瓦、茴香精一滴、蟲常脂肪多量(固きペコタを作るため)各十瓦の菓子となす、鼠は茴香の香に誘はれ他の家畜には無害なるも迅速に鼠を殺す

△附記 毒瓦斯は普通亞硫酸瓦斯又は一酸化炭素瓦斯を應用す、前者は硫黄燻蒸法によるものであるから、特別の裝置なくとも便宜の方法を取れるが、後者の一酸化炭素瓦斯の應用には船中の鼠族には「ノホト、ギムザー」式殺鼠船を陸上の鼠穴等には同瓦斯發生機を使用すれば最も有力である、臺灣には未だ殺鼠船の備へはないが今後南支方面との交通頻繁となる狀勢にあるのを思へば、是非一隻位は備へ置くべきである。

結語

以上はペストと豫防法の概略であるが實際は實に至難な業である同事業に當る者は戰場に於て敵軍を粉碎せんとする軍人と同様の眞劍さがなくてはならぬ。

ペスト豫防驅滅法の重點はペスト鼠の侵入防止と鼠族の驅除である。而もこれは極めて難事である往事の苦心を回想する時、更に再び彼の様な不祥事を繰返すことなからん事を神かけて祈るものである。

ラヂオ

朝

【七・〇〇】朝の挨拶、ラヂオ體操、今週の指導者北高等學校教諭平三、朝の音樂

【八・〇〇】ニュース

【八・〇五】國策カレンダー(臺北)食糧栄養の攝理…秋谷良三

【八・四〇】家庭料理獻立(臺北)

【九・三〇】子供の時間(東京)うたのおけいこ(子供のテキスト四四頁)軍用犬の歌(二)古谷猛見作詞、長谷川堅二作曲)…ダン道子

【一〇・〇〇】週間を顧みて(東京)(錄音)

【一〇・四〇】國威宣揚、武運長久祈願祭實況(京城)(官幣大社朝鮮神宮より中繼)

【一一・一〇―一一・五〇】法隆寺夏安居(奈良縣法隆寺より中繼)法話勝鬘經…管長佐伯定胤

【一一・五〇】海外經濟 市況

晝

【一一・五九】正午の時報、官廳ニュース(臺北)

【〇・一〇】物語(臺北)人生劇場―殘俠篇(尾崎士郎原作)…宮田美洋、伴奏臺北オーケストラ

【〇・四〇】ニュース(臺北)、東京大學野球聯盟春季リーグ戰(但三・〇〇のニュース三・三〇の臺灣語ニュースの際は中斷、野球なき場合は次の放送を行ふ

【一・〇〇】傷病將士慰問の午後(京都市高野川陸軍病院より中繼)浪曲安來節…夜佳菊野他、漫才、鯉のぼり…深田繁子、鹿島洋洋、落語、金の大黒…桂春團治他

【三・〇〇】ニュース

【三・三〇】臺灣語ニュース

【自四・三〇至六・〇〇】東京場所大相撲實況(十一日目)(兩國國技館より中繼)

【五・三〇】ニュース

【六・〇〇】子供の時間(大阪)…音樂劇(子供のテキスト第二〇頁)白鳥の湖(チャイコフスキー作曲)…大阪放送合唱團

【六・二五】講演(臺北)「最近の國際情勢」…外務次官 清水留三郎

夜

【七・〇〇】子供の時間(臺北)JFAK子供新聞

【七・二〇】ニュース

【七・三〇―九・二八】大陸建設の夕 拓地素描(ハルビン)(實況と錄音)一、天理村にて 二、開拓團通信 三、ハルビン青年義勇隊訓練所を訪ねて

【八・〇〇】物語(東京)婦人從軍記(山岸多嘉子作)…山路ふみ子

【八・二五】俗曲(東京)大陸歌道中・小梅、三味線…豐吉、喜美榮おはやし連中

【八・四〇】ラヂオ・ドラマ(東京)

【九・三九】九・四〇時報(東京)

【九・四一】演奏曲(臺北)一、歌の波止場 二、チャイナ・タンゴ他…八十島照

新東亞の 母に與ふ

生めよ 多く 育てよ 強く

東亞の成長を目ざして健兒を作るは母の任務 救急、治病、保健の良藥一粒を加へる毎に病兒、弱體兒を新生の健康へ逞しい發育へ導びきます

小兒良藥ヒ 樋屋奇應丸

本舗 樋屋

のませて下さい かう云ふ時に!

カン、ムシ、發熱の時
乳のます、夜泣する時
ヒキツケ、氣絶の急場
消化不良ご胃腸障害に
乳はき、青便、胎毒に
水ウソウ、ヘシカの時
生れつき弱い小兒に

ニセモノあり マークに注意

大阪天満 本家 樋屋合資會社

下痢と腹痛に 腸胃主治 一道丸

弱つた胃腸を蘇がへらせる、專門藥です 二十錢より 大・小人用あり

ネオ肝精 錠劑

貧血 結核 治療豫防 胃腸 強化促進

服み易い 肝油製劑 鮮牛肝臟 胆汁配合 發明特許

價格低廉 二〇〇錠 二・〇〇 1000錠 六・〇〇 三〇〇〇錠 一三・〇〇

御試用見本及び「新榮養讀本」無代送呈

發賣元 藤澤友吉商店 大阪市東區道修町 東京日本橋區本町 京城府西小門町

NK1315

C―34

クラブ美身クリーム

齒の美容に……

ライオン齒磨

清掃力の強い ライオンの潤製齒磨で磨いてこそ、眞珠の樣に美しい齒となります。

潤製齒磨が齒の美容に注意深い御婦人の間に大評判となつてゐるのも尤もであります。

ズバ抜けた特長!

☆適度の潤ひで粉が飛び散らず、香味がいつまでも爽快。一罐が迚も永持して經濟的。

☆口中の細菌を僅か卅秒で吸着除去する程に清掃力が強い。

☆齒と齦を強化し、美化する藥理的作用がある。

二十万分の一 臺灣全圖 定價 二・五〇 送料 六錢

發行所 臺灣日日新報社商事課

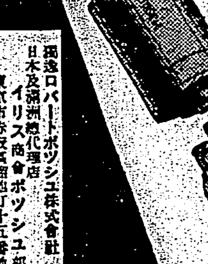

規則は無いが 體質が何より第一!いつも元氣者で 良妻賢母!!

結婚の條件

コシケ、月經不順、婦人病、婦人科は 一歩一歩進んだ婦人科藥 恵乃玉で

定價 .50 1.10 1.80 3.50 全國有名藥店に有り

Bosch

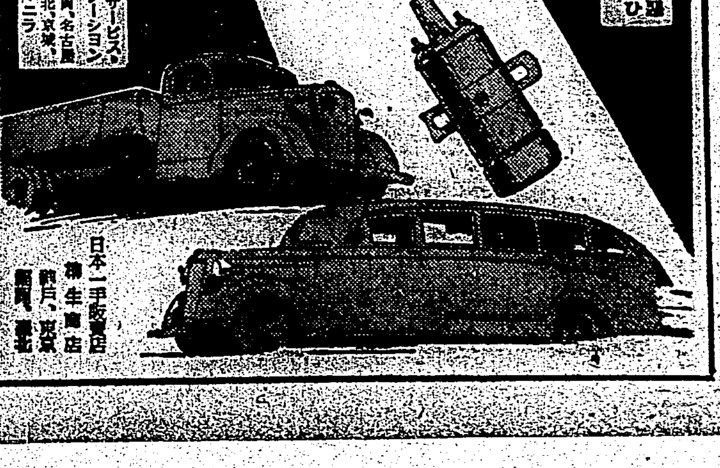

優秀なるエンヂンは總て優秀なる附屬品を要求して居ります。粗悪なる附屬品の爲め高價なるエンヂンの性能を低下せぬ様御注意願ひます。自動車御購入の節は電裝はボッシュと御指定願ひます。

獨逸ロバートボッシュ株式會社 日本及滿洲總代理店 イリス商會ボッシュ部 東京市赤坂區溜池町十五番地 支店 神戸、名古屋、大連、奉天 マニラ

ボッシュ・サービス・ステーション 東京、靜岡、名古屋、岡山、臺北、京城、奉天、マニラ

日本一手販賣店 神生商店 神戸、東京 岡山、臺北

とはに武勳輝やく 戰歿警官記念帖
臺南州警務部發行

【台南電話】州警務部では今次聖戰に勇躍參加後に東亞の礎石となつた警察官田上義一警部以下〇〇名の警察出身の輝く武勳を記念すると共にその義烈を後世に傳へるため先に陣中日記を編輯して發行各遺族に配付したが更に今度は戰歿警官記念帖を編み各勇士とその遺族の寫眞を掲げると共にその經歴と戰歿状況を詳細に記述して一册となし各遺族は勿論州下各派出所、保甲事務所その他、警察關係者に配付する事となつた

慰靈祭【朴子電話】東石郡警察協會では恒例に依り二十日午後六時半より郡役所前廣場内で殉職警察官慰靈祭を盛大に舉行、尾山郡守初め古谷警察課長、上住庶務課長其他來賓等多數參列した

后里牧場を視察 台中州畜産組合馬匹奨励會評議員の一行八十五名は十九日午後二時十八分台中驛着三時頃后里牧場に到着、州より出張した坂口内務部長、白仁勸業課長、渡辺畜産技師、天野畜産主事に随伴して矢上陸原□守の案内を受け同牧場の設備等詳細に視察した

粟飯原少將の講演【台南電話】嘗て北支戰線に勇名を馳せた基隆要塞司令官、粟飯原少將の時局講演會は市郷軍、東西南北の分會主催により二十一日午後八時より市公會堂にて行はれる

金報國運動の功勞者へ感謝状
目下功績を調査中

【台南電話】台南州金報國運動の金買上げも二十日で一先づ終了をつげ二十二日その結果成績を一般に知らせると共に本運動の貫徹に多大の貢獻をなした金買上協力員保甲等の努力に報い慰勞、これが功勞者に近く州知事より感謝状を授與することになつた

金報國の徹底に向つて邁進【嘉義電話】第二回金運動に關する嘉義郡の保有調査は十九日を以て一應第一次調査を締切つたが申告保有量は六十七瓩にしてこれを區別して見れば元町の十四瓩が筆頭で西門、南門の十二瓩、他は平均七瓩と云ふ所、台銀支店の買上高は六十二瓩、八十六万八千円に及び第一回よりの累計は實に三百十万円と云ふ非常な好成績である、當局では此勢をかつて來る二十四日より引續き第二次保有調査を施行を進め金報國の徹底を期してゐる

派出所落成式【馬公二十日發】既報の通り馬公支廳馬公北寮巡査派出所落成式は二十日午前十一時から同派出所樓上で官民多數臨席の下に舉行し終つて祝宴を開催した

港灣防諜打合會【高雄電話】高雄州港務部では廣東、廈門方面の治安回復と共に對岸に進出するもの激増するのでこれら渡航者への防諜觀念強化を圖るべく二十日午前十一時半より同會議室に税關吏及び水上署主任等列席して港灣防諜打合せ會を開催した

水利評議員會【東港電話】高雄州東港水利組合では二十四日午前十時より東港公會堂に於て評議員二十一名を招集して區域擴大に伴ふ追加豫算に關する評議員會を開催する事に決定したが郡より龍田郡守以下關係職員が列席する

國精總動員事項を一般へ徹底

國民精神總動員花蓮港支部では本年度の强調事項を左記の如く決定これを一般大衆に徹底せしむべく各郡並に各種團體に通牒を發した

一、社會風潮の一新 イ、奢侈生活の廢行ロ、勤行報國運動の徹底的實施ハ、體育の諸施設を充實し國民體位の向上を期することニ、報國會の活動を盛にし皇國民としての實を舉げしめることホ、アミ族の女系相續を男系に改善すること ヘ、寺廟改善後の指導に十分考慮を拂ひ正しき信仰に導くこと

二、非常時局經濟政策への協力 イ、國策作物の增產を圖り一般作物も自給肥料の造成を爲し生產力の擴充を圖ることロ、凡ての機關を通じ貯金を奬勵し國家當局の目標高に達する様努力することハ、國債應募の趣旨を徹底せしめ極力勸誘することニ、金實用運動の徹底を期し倍加運動をなすことホ、利益を壟斷し暴利を貪る者なからしめること

新竹州慰問團好評を博す
陸、海將兵大喜び

【馬公十九日發】新竹州櫻井總務課長を團長に太田、梅本其他の州會議員の引率せる、新竹州官民代表の皇軍慰問團一行は、十八日夜二回に亙つて馬公要港部武德殿で慰問演藝をなし、海員の將兵に好評を博したが、十九日は午前中陸軍病院午後一時から馬公會館に於て、陸軍各部隊の慰問演藝をなし、いづれも滿員の盛況裡に慰問の實を舉げた、南方第一線將士に對するこの種の慰問團は初めての事とて、流石に新竹州官民が打つたこのヒットは、鋭ふ方なくホームランで、狂喜と感激を以て多大の歡迎を受けた、右につき櫻井團長は語る

今回新竹州官民代表の慰問團の派遣に對しては皆が大喜びで、要港部設置以來初めてこんな笑ひ顏を見たことはないと云ふ程で感謝の念を捧げてゐる、流石に林田知事は當地の事情を知り、且つ軍の理解者だけによく斯んな企てをして下さつたと我々は感謝し、百万の味方を得た以上の力強さを覺える、どうか貴紙を通して新竹州官民に宜敷くお傳へを乞ふ

尚一行は軍部の慰問を終へて午後五時から馬公官民のためにも交驩演藝を馬公會館で催し大好評を博した後同夜高雄に向ふ要港部では同夜一行を招待晩餐會を開いた

金一封を寄附【新港電話】大洲公學校社寮林分教場主任王春茶君は先般三崁庄役場に出頭して金一封を同庄教化聯合會に寄附を申出た

狹隘と不便な潮州驛【潮州電話】高雄州潮州郡の表玄關である潮州驛は非常な狹隘を極め種々な不便を伴ひ大正十一年竣工の古色蒼然たる建物は飛躍的發展をなしつつある潮州の發展にそぐはず之が移轉改築は相當に話題を醸せるも實現するに至らず台灣南端の咽喉として産業上或は軍事上益々重要性を帶びつつある同驛が六月に開通する楓港、大武間の新道路を經へて東台灣連絡の門戸として一段と躍進する事は明らかで運輸の激増に伴ふ驛舍の移轉改築が焦眉の問題となり之が促進運動に識者の喚起を一般は切望して居る

物資統制印刷物を配布【台中電話】台中警察署では物資統制關係法規中商人の厳守すべき事項即ち使用禁止された物、制限された物等に就き鉄類、皮革類、棉絲類等各商品に對し業態別に要點を集録して一枚の表となし一見誰にでも判り易い印刷物を三千枚作製、關係業者に配布して物資統制の國策に副はしめるやう目下準備中である

待望、基隆礁溪間の自動車道路開鑿工事
工程順調 七月中旬に完成

【宜蘭電話】待望の基隆礁溪間の自動車道路開鑿工事は順調に進捗し七月中旬に完成する模様であるが此道路工事の中、最も難工事と見られてゐた頂雙溪より大里間延長十八粁、經費六萬の新道路開鑿工事も見事に完成し現在八分程度に出來上り從業及び隧道工事等竣工後もトンネルがなく自由に通行出來る事となり一方宜蘭から基隆迄は約八十粁あり自動車にて僅か二時間余で達せられる事になるので、運輸交通界に多大の影響が見られる事は勿論一般國民の經濟に資する事が多いので街民は非常に歡迎してゐる

學甲庄役場竣工

【臺南電話】臺南州北門郡學甲庄は佳里街に次ぐ唯一の大庄で人口二万六千を有し躍進途上にあるが同庄では昭和十二年十月建築費三万六千円を投じ二百十三坪の庄役場廳舍を起工、昨年六月竣工したので本月十七日金子州地方課長知事代理をはじめ岸郡守等官民百五十餘名參列の下に盛大な落成式を催した、尚同庄では同日區劃整理工事の起工式を行ひ庄勢發展の基礎を確立し同時に州當局に對して街昇格の運動に乘出しこが實現を期してゐる

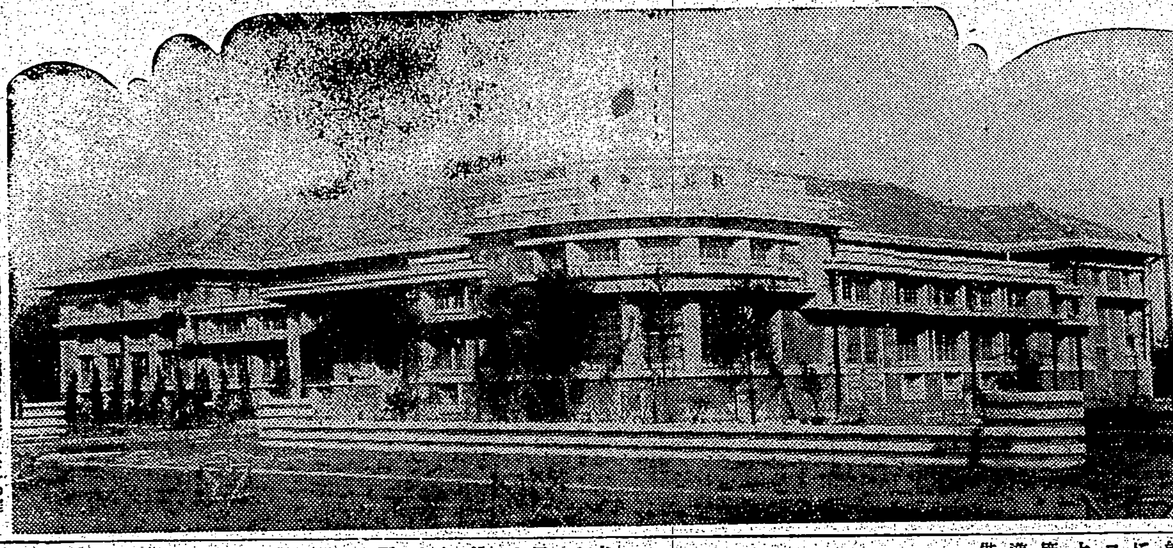

港都、市民待望の遊園地の設計完了

【高雄電話】高雄市大港埔に三万三千坪の敷地を設定し計畫中の中央公園はこの程漸く設計完了し工費三十万円を投じモダン公園建設の事となつた同設計に依れば公園の中央には一万人以上同時集會可能の芝生の大廣場を設けその周圍には野球場、陸上競技場、テニスコート、プール、相撲場等體育向上施設の外動物舍、兒童園等の特殊施設もあり兒童館には徒涉池、砂遊場、滑り臺等を作り理想的な子供の天國たらしめやうと云ふのである、尚以上の外表忠碑、花壇、噴水等の施設に依る綠化を圖りここに愈よ市民待望の大遊園地の實現を見る事となつた

庶務事務研究會【台南電話】台南州自治協會主催の十四年度第一回街庄庶務事務研究會は當番郡たる東石郡司會にて五月二十三日午前十時から朴子街にて街庄吏員約三百名出席の下に開催されるが研究事項四十六件、希望事項十件を協議する

商工協會を設立【馬公十九日發】十八日午後二時から街公會堂で馬公商工協會設立委員會が三浦委員長、家村保安係長その他臨席の下に開會され設立する事に決定、事業計畫その他役員等は近く三浦街長の指名による役員會で決定される筈

昭和陸橋の開通式【屏東電話】屏東市榮町と竹園町を結ぶ所謂屏東道の潮州線上に工費十二万円を投じて架設された昭和陸橋の開通式は二十日午前十一時より同橋畔に於て盛大に舉行され州より赤堀知事、竹村土木課長、高木前市尹、東港、旗山、屏東各郡守等參列の來賓多數が出席したが、この陸橋開通により非常に不利不便が取り除かれる事であらう

國語を常用し生活向上を圖る

【羅東電話】國語を解して「お早う」と云へば今迄の暗い心も明るくなるとの標語により羅東郡では部下二万餘名の國語修了生、國語家庭の家族及び公學校以上の卒業生を網羅して各街庄に國語常用聯盟を設置する事となり、先づ丸木郡守を始め原口課長、金井視學以下係員が慎重に規約を立案中の處此程漸く成案を見るに至り愈よ實行に移す爲め來る二十五日午前十時各街庄役場に於て庄長、保甲役員の參集を求め同郡役所樓上の會議室にて社會教育事務打合會を開いて同規約の内容を説明し協議の結果、同聯盟員は何時も國語を常用し生活向上の徹底を圖るため官民協力一致を以て目的の達成に向つて邁進する事となつた

自動車業者へ嚴重警告【嘉義電話】嘉義署及び郡警察課では十八日嘉義自動車會社のバス轢死事件に鑑み二十日管内自動車營業者及從業員全部を會議室に召集して署長より今後の事故防止に就き嚴重に警告する所あり、同鉄道部では二十日丸改書記が來嘉、嘉田嘉義驛長と共にバス事故遭難者を弔問した

高雄港の使命愈よ重要化【高雄電話】高雄税關長へ榮進の富田嘉明氏を訪へば、左の如く語つた

基隆在任一年七ヶ月で稅關事務は大體判つて居るが躍進高雄の諸情勢に就いては今後勉強を要すると思ふ今事變以來南支方面との凡ゆる關係が生じて來たので高雄港の使命も重大化するから自分の仕事も大きくなつた、尚中商工業者を對象とする知識開發に努めるつもりです

衞生狀態前年より良好【高雄電話】諸施設強化に依つて高雄市内衞生狀態には目覺ましいものがある本年一月から五月十九日までの傳染病發生統計に見ると八十七で昨年同期間百二十三に比し三十六の減となつて居るがその尤もなるものは腸チフスで昨年七十五に對し今年は僅かに四十六である、パラチフス、赤痢は殆ど内地人のみが罹り流腦患者は反對に本島人が大部分を占めて居るがこれは研究題目とされて居る

臺東街發展のため永年の懸案を一掃
街内官有地を拂下ぐ

台東街發展の一大障害の癌とされてゐた街内官有地拂下問題は從來民間有志によつて歷代廳長に對して唯一の窮状打開策として切急土地拂下を要望される程懇願したが今日に及んだのであるが新任佐治廳長は台東街市區計劃案決定後の發展を考慮し茲に永年の懸案一掃に乘出し其第一着手として街民要望の第一たる土地拂下を斷行しこの程第一回分三十數件の許可指令を發したが今回許可されたるはすでに家屋を建築し十數年を經過せるものもあり拂下價格以上の賃下料を納めたるもの或は其倍額の賃下料を納付せる者もあるのであるが土地所有權の獲得によつてはじめてこれを資金化し得るので街發展の前途に絶對の光明を認められるに至つた尚其拂下價格等の如きも最高八円最低四円乃至五円程度にして大體穩當なる査定として喜ばれてゐる尚引つづき拂下を行はれる模様で若々其處理を急がれてゐるの、多年の暗雲一掃の感あり街民は愁眉を開いた

鈴木氏榮轉【高雄電話】高雄州高等課長から基隆稅關監視部長へ榮轉の鈴木氏は左の如く語つた

高雄州在任は一年有半、時局柄多忙を極めたが大體の仕事の段取りはやつてあるから新任の方もすぐ手がつけられると思ふからその點思ひ殘す事更にありません、基隆は始めての土地ですし稅關事務も一年生ですから今後も大いに勉強しようと思つて居ります

ウナル一千萬圓【朴子電話】東石郡下に君臨する明治製糖蒜頭工場は既報の如く十七日を以て壓搾を終へ商り郡下に莫大な社有地を有する同社蒜頭工場も廿四日頃には元子の決定であるが今期工場より郡下蔗作者の手に渡した原料代金が約八百万円の巨額に上り最近の金買上に依り郡民の懐に轉込んだ大金は前記のみで千万円を突破する驚異的な數字を示してゐるが大金の内略三分の一、三百万円を貯蓄してゐるものの如く果して如何に有效に運用されてゐるか有手に入つた東石郡今年度の收益金の行方は識者から注視されてゐる

彰化の洋雜貨商ら自肅値下げを斷行
廿一日から一割引

【彰化電話】彰化和洋雜貨商組合では低物價政策に順應して銃後國民生活の安定を圖ると共に正札の勵行することを徹底する爲め自肅値下げを斷行することとなり十九日午後四時半から彰化盆溪浴場で臨時総會を開催、協議の結果卸賣は最高五分、平均三分小賣業者は最高一割平均五分の値下げを斷行することに決定、二十日一齊に正札の付換をなして二十一日から自肅値下げで販賣することとなつた、尚ほ從來取引の手心で付けられたインチキな正札は一掃されこれを機會に自肅自戒し正札より下げて販賣したる事を發見されたる時は經濟警察當局に於て嚴罰に處するは勿論組合でも一件に付二円宛の過怠金を徵收することとなつたので今後は正直な者も安心して買物が出來る譯である

國防獻金【新竹電話】時局を認識した新竹市卸商組合では會員四名より金二百五十円を醵出し十八日市役所に朝枝庶務課長を訪問し國防獻金取扱方を依頼した

臺中の愛國貯金いま一息の所【台中電話】昨年七月台中州に割當てられた愛國貯金目標は四百五十万円で州當局では直ちに各業産組合の協力を求めてこれが實績達成に邁進すべく全面的活動を開始した結果六月の期限を目前に控へて設定額に可成り近い成績をあげたので當局では早くも七月頃第二次割當額五百八十万円に對し手配をしてゐる

値上不許可でまた値下げ

【北斗電話】北斗郡下小賣業者が値上げを行つた所、郡警察課では之を不許可とし政府は低物價政策の遂行に邁進しつつある折柄、面白からずとなし市場物資小賣業者を呼び出し事情を聽取したが結局いかんときついお達しで二十日からは從來の値に復し街民も安堵の胸を下した

各所で泥棒を働く【台北電話】海山郡三峽分室林雅事に逮捕され松川分室主任が取調中の台北州海山郡三峽庄八張字八張四七番地洋服職工林漢は昭和十三年一月六日より台北市建成町三ノ三三番地方の丸源金銀時計一個價格十八円の竊取を手始めとしそれ以來昭和十四年二月二十八日迄台北市内北投、松山、三峽各地の洋服店より二十餘件價格一百餘円を竊取してゐることが本人の自白に依り判明した

土俵開き【斗六電話】斗六街高等小學校では兒童體錬の土俵が竣工したので來る二十一日午後一時より盛大なる土俵開きを舉行することになつた

四萬餘圓費消か
事件の内容殆ど判明

【台中電話】北斗郡警察課では北斗水利組合關係者を續々召喚取調べ中であるが事件の輪廓が判明したものの如く既報の如く十九日頃、上野警察課長自身、同組合某幹部を州刑事課に連行したが事件の内容は既記の如く二、三年前から繼續的に巧妙な手口で組合公金四萬餘円を費消したものである尚關係者は廣範圍に亙るので事件を州刑事課に移したが成行は注目される

嘉義市の學校長會議【嘉義電話】嘉義市小公學校長會議は二十日午前九時半より市會議室に於て松山州教育課長、長谷川市尹、川内助役、各課長臨席校長七名出席の上開催、諮問事項一件指示事項八件、注意事項十三件、希望事項七件で時局を反映した議題に就き熱心に協議を遂げ午後四時終了した

喜なかだち 求職一件一回 壹圓貳拾錢 其他一回 壹圓七拾錢 匿名倍額

給仕採用 內地人十四五歳 履歴書持參本人來談 姓名在社

被 履歴第二商業四年生內地人至急 商店夜間通學許可下さる理解ある方に願ひます 電七一四五小林

印刷技師 履歴東行身分保證人 獨身者 京町壹丁目 以文堂

小店員 廣東行身證明の者 保證人要 京町壹丁目 以文堂

男ボーイ 勤勉素人もよし 委細本人面談 大和町カフエー 巴會館

女中さん入用 二十歳以上 台北榮町 大倉 本店

石まる子 急用あり直ぐ歸れ サダメ

パーマネント職人 至急入用 委細面談 西門町二ノ一 佐屋美容院

貸家 付 ... 見下町二丁目 電三二五〇七 第一商行

電ワニ貸金 短期長期 商品券買入 ... 三成社

家屋土地賣りたき方は直接申込下さい秘密迅速にお世話致します （電二〇八八）旭屋

電話 賣買 金融 商品券賣買 台北市末廣町一ノ二（電二〇八八）旭屋

土地建物 賣買 仲介 台北市末廣町一ノ二（電二〇八八）旭屋

建築 ... 帝國建築協會

新明腦劑 腦素 ノーソ

頭の加減の悪い人
▼頭を使ひすぎる學生
▼勉強で疲れ易い學生
▼神經衰弱不眠症腦病の人
▼頭痛ノボセ眩暈に悩む人
▼記憶力思考力の薄れた人
▼小人恐怖症意志薄弱の人
▼ヒステリー、憂鬱症の人

年中、頭痛藥が手離せぬ…催眠劑を服まないと眠付かれぬ…いつも頭がボンヤリして仕事が手につかぬ…精力や根氣が弱い…かういふ慢性神經衰弱症狀でお困りの方には、直ちにノーソで病氣の根源を治して下さい。ノーソは、その名の示す通り、重要な腦神經細胞の生原素成分を悉く網羅した劃期的の生理的強腦劑です。從來のマヒ劑と全く違ひ、服めば服むだけ頭の榮養が充實し、疲勞がしんから一掃されて頭腦が明快となる強健劑です。その快速な奏効は、既にお試しの方々から非常な感謝を受けて居ります。どなたも早速用ひて病苦を一掃へ明るい生活を戰力に參加して下さい。

試藥送呈 ノーソの優れた藥効をお試し願ふため目下試供品頒布中です。左記へ今すぐハガキでお申込下されば、試藥に詳細説明書（千田醫學博士著）を添へ送呈す

十日分 金二圓 十七日分 金三圓 三十日分 金五圓 七十日分 金十圓

發賣元 東京市淺草區馬道三丁目廿番地 和田商化學研究所

おやつにビスコ 酵母菓子 偏食を補ひ グンぐ伸ばす ヴィタミンの力 慈母の味 江崎グリコ株式會社（東京・大阪）

創業明治八拾年 新・古洋服類の卸問屋
既に定評を博せる弊店へ！ 新・古洋服類の御註文は 羅紗織物 新古服一式 洋服 毛布類 諸官衙拂下品一式現金卸 各種卸問屋 東京市神田區岩本町十五番地 關茂吉商店 ◉最新式の相場表（御申入次第）

お土産・贈答品の大名案 「講談社の繪本」は、小さいお子様にも、大きいお子様にも喜ばれ、大人が御覽になつても屹度御滿足！こんなに重寶で眞心のこもつたお土産、贈物は又とないと、非常な評判！ 今月發賣された「講談社の繪本」の新刊は、次の三冊です。 定價どれも五十錢 ●軍神西住大尉 ●靜御前 ●漫畫と相撲繪話 各地の有名書店で賣つてゐます。 此の外にいろいろの繪本が發賣されてゐます。

特殊鋼製 冨士自轉車 ニセ物あり 商標と發賣元に御注意

ガソリン代用 自轉車利用 國策に順應して、經費のかゝらぬ最も便利な自轉車の御利用を御すゝめ致します 冨士自轉車は防水防塵はもとより凡ゆる部分に十數種類の特許を有し輕快にして耐久力強く永年の御使用に耐へます 株式會社 日米商店 東京・大阪・名古屋・福岡・京城・臺北・札幌・奉天・大連・天津

兒童期は一生の… 健康を培(つちか)ふとき！

健康な國民を創るには兒童期に榮養を充實し、とりわけビタミンAとDを體內に豐富に蓄積することが何より必要です。若しこの期にAD補給が不足すると……

1 筋骨が薄弱となります……

2 視力が低下し、弱視となります……

3 結核にかゝり易い體質となります……

「發育期の兒童に肝油＝ハリバを與へよ！」……と各方面でしきりに力說されるのはこれにより、ビタミンADが蓄積されるからです。

病蟲や病菌を…… 防ぐに必要なA

幼少期は恰も草木の若芽のやうに、皮膚や體內粘膜が未だか弱く、病菌や病蟲に蝕まれ易いものですが、上皮の防壁を堅固にし、病菌や病蟲に巣喰はれぬよう抵抗力を強めるのがビタミンAなのです。ハリバの中に含まれ、一名を病菌防護ビタミンとも言はれます。

頑丈な骨組を…… 創るに必要なD

われ〱の骨組みは、幼少期に於て完成されるものですが、この骨組みの材料は、カルシウムと燐とであります。この二つの榮養素は日常の食物中に豐富に含まれて居りますが、ビタミンDを缺くときは完全な骨組みが出來上らないのです。さればこそ、一生を丈夫に保てる頑丈な齒牙や骨骼を創るために肝油＝ハリバを與へビタミンDを充實すべきだと力說されるのです。

ご家庭で樂々と

ビタミンAとDを濃厚に含有するもの…それは一粒肝油ハリバです。從來の鱈肝油と違ひ、それより數十—百倍もビタミンADの濃厚な高單位肝油を小豆大の糖衣粒としたもので…臭くなく、胃腸にもたれないので、これまでのやうに學校で先生からムリに服ませていたゞかなくともハリバならご家庭でお母さまの手からでも喜んで服みたがります。

近代的の高單位肝油

一粒…ビタミンA 三六〇〇國際單位
ビタミンD 五〇〇國際單位

一日量

たった一粒で一匙の肝油に相當

HV 749

百粒…二圓五十錢
五百粒…十圓五十錢
商店にあり

東京市日本橋區本町 製造 田邊元三郎商店
大阪市東區道修町 發賣 田邊五兵衞商店

ハリバ

体質の向上に

聖上の親臨を仰ぎ 若人部隊の御親閲
愈よあす宮城前廣場で

【東京二十日發同盟】我國教育界空前の盛儀たる軍教制定十五周年を記念する全國教員、學生、生徒三万五千の御親閲式は愈よ二十二日午前十時天皇陛下親臨の下に宮城前廣場で盛大に擧行される、この日御親閲の光榮に浴する部隊並びに參列者は午前七時より所定の位置に集合午前八時より陪觀席列の諸員參入し　皇族殿下を始め奉り文武の顯官參着するや　天皇陛下には御乘馬にて九時五十五分御車寄御發輦君が代吹奏裡に式場に入御、正十時玉座に着御の御豫定と拜承する　陛下の御を迎へ全員捧銃と最敬禮を行ひ、終つて荒木文相御親閲を仰ぎ奉る旨を奏上し終れば中山總指揮官第一集團第一大隊長前進を命じ「前へ」のラッパ一声と共に軍樂隊は行進曲を奏し分列式に入る、この地上の行進に呼應して空には日本學生航空聯盟所屬學生が操縦する飛行機十三機が編隊で上空を飛行、各隊合して事變下に相應はしい青年學徒の意氣を示し壯觀なる偉容を展開する筈で十時四十分列式を終り文相の奉唱で天皇陛下万歲を奉唱　陛下還御あらせられた後解散、各部隊は二部隊に分れ市中武裝行進を爲し光榮ある一日の行事を終る豫定である

嶺門總攻擊の從軍日誌(二)
一氣呵成に敵陣へ 戰車隊は突込む
敵は周章狼狽して逃走

【濱口にて濱中本社特派員發】七日續き……安良部落を過ぎてからは伊藤隊が尖兵となつたので、記者はその最前線大原少尉の率ひる隊に從つて行く、七時半文面方の部落からパン／＼とやり出した、直ちに應射すると四、五名の敵が逃げ出して行くのがはつきりと見られた、追擊すると

道路 には敵が逃げ際にすてたものらしい米、軍服、洋靴、叺、草鞋等が散亂しいよ／＼咋はじと見て例によつて例の如く便衣になつて山の中にかけこんだらしい、落陽を眞向から浴びて暑い、水はない、飯もそそくさとかきこんだし、携帯口糧は全部自動車の中に殘して來たし、腹は段々減つて來るが喰ふものもない、九時とつぷりと日は暮れた、大原少尉はこの前の討伐の時も同じ道を尖兵となつて進んだのだと云ふ、九時廿分また前方から數發射ちかけて來たが、これはすぐに擊退した、星があるだけで密林の中の夜は眞暗である、鼻以上に思い道路を手探り足探りで進んで行く、何處を歩いてゐるのかさつぱり

見當 もつかない、どしん／＼と例の石塊が鼻ッ先に立ちふさがる、前の兵隊さんの白い手拭だけを只一つの目標にして、あつちにぶつかり、こつちにぶつかり、足を傷つけながら迷子になつては大變とついて行くだけでも大變な努力である、十時半頃後方から千餉が屆けられ、記者も大原少尉から分けてもらつて口に入れたが、渇ききつた喉は水もなくて通す千餉の味は砂の様であつた、竹笹を敷いて坐つてゐると腰からズーウと冷氣が沁渡つて來る、腹にはやつと千餉をおさめはしたが、今度はたまりきれぬ睡魔が襲つて來る十一時半大きな月が登りはじめた部隊は未だく進んで行くのである

八日(月曜日)晴 八日と云つても未だ前日來の行軍途中である、龍塘近くやつと道路の障害物はつきたが、其間實に數里、よくも丹念に根氣よくつくつたものだ、零時十分道々作業を續けた工兵を

先頭 に自動車がやつと追及して來た、鈴木中尉の率ひる一隊が先頭きつて一氣に龍塘を突破する事となり、他は自動車によつて再び夜行軍を續けた、三時半鈴木中尉の一隊は龍塘手前で若干の敵を擊退し、更に一里餘前方の深流の線まで進んだ、まどろむ間もなく工兵の架橋がすむ間にと自動車の手入れに炊事にと兵隊さんは却々に忙しいのである、後できいたところによるとこの朝龍塘迄進んだ敵後主力は突然夜襲をうけて後營の夢を破られたとかであつたが、歸路も同じ戰禍をうけたと云ふ、この前衞入部隊の討伐の際には道に大きな陷穴をつくつてゐたが、戰車は勢に乘じて一息に穴をかけ上り周章狼狽逃げまどふ

敵群 中に突入、かなはじと知つた敵は小銃にも手榴彈を戰車の円蓋から投げこまふとする等かなりの戰闘が行はれた由で、この邊は敵が要害をたのんでいつでも集結してゐる地点と、工兵隊夜の工事によつて架橋なつた深流を渡つたのは午前七時すぎであつた、この時分記者ののつた車はとうとうエンコしてしまつたので、リックを捨てて矢島に島田准尉が率ひた矢野隊の車にとびのつて走る、相變らずの橋梁破壞や戰車壕に車は遲々として進まない、午前十時○○機編隊の我が海の荒鷲隊が爆音も勇しく通り過ぎた、車上の勇士からは期せずして万歲の声が湧き上つた、突然

密林 の出端れから視界展けて遠く濱山のうねり迄饅頭の様な起伏が續く大平野に出た、牛や馬の放牧を頬に描けばこの雄大な大自然は決して戰場の一部ではない、記者も事細かにこの風景を描寫する力をもたない、水の清い溪流がある、ボツンと四五本づつ餘り見慣れぬ松がはえてゐるのもそれだけでは海南島らしくない景色である、山間の道に入れば左右の山には壕がうねく／＼と掘られてトーチカらしきものさへ見られ大きな荷物を担いだ土民が稜線を逃げて行くのがはつきりと眼についた、暑い燒けつく様に暑いトラックの中は身動きもならず猛烈なバウンド毎に身體が揉みくちやになるのではないかとさへ思はれる

兵隊 さんは頭がいい、道ばたの樹木をきつてトラックの四隅につつ立て假づくりの影に太陽の直射をさけたがこの珍妙な木のはえたトラックがつつ走る情景はまさに海南島戰線獨特のものであらう、乾窰市の外れで休憩し矢野隊の兵隊さんから乾飯の飯を分けてもらつた、午後二時また尖兵下を走る、山は次第に迫つていよいよ敵界に近付いた事を知る、蟬の声がかしましく夏のけだるさを思ひ出す、午後四時また大きな溪流にぶつかつたがここはコンクリート造りの橋梁を實に叮嚀にぶつこはしてゐた為工兵の架橋作業は意外に手間どりとう／＼夜になつてしまつた

水田 で蛙がなく　蚤の脚がとび交ふせまいトラックの中にじつとしゃがんで時を過ごしたしたさにはとんと詩情も湧かぬ、さう云へば記者の腹には殆ど何も入つてゐないのだ、つれ／＼なるままに馬鹿話でもして興がる兵隊さん達と一緒に笑つて何もかも忘れてしまふより外手はないのである、蚊が多い夜氣はそぞろ身に沁みて來る遠く左方の部落が敵自身の放つた火で赫々と燃えさかつてゐる、十時すぎにやつと出發命令が下つたが急造の橋を渡るトラックは一台々々念入りに通過せねばならぬ為用意をしたまんまについに夜半に及んだのである

九日(火曜日)晴 二日も續く徹夜にじつとしてゐるとうつら／＼としてしまふ程に眠い、雲が多くて月の出は遲かつたがそれでも午前二時には大きな

朱色 がかつた月がひよつこりと現れた、ねむいので車上の兵隊さん達もいつか一人默り二人默つて徒らに蛙の声のみ高い部落は未だ燃えてゐる、記者達ののつた車がやつと橋を渡り終つたのは午前九時で部隊はそのまま前進する筈であつたがまたもや次の橋がこはれてゐる事がわかつて作業の完成する夜明け迄の僅かの間を殘寢を貪る様に假寢の夢を結ぶ事にした、大きな蚊が來るのも氣にならない、ころがつたらもう死んだ様にねてしまつた、起床の声でまだ寢足らない夢を破つたのは午前七時であつた、夜露で身體がしつとりと濡れてゐる、車の上で兵隊さんから頭飯を分けてもらつたがこの飯は今迄に喰つた飯の中でも

一番 うまいものであつた、相變らず二、三の橋がこはれてトラックの進みは遲々として時間のみくつたが一、二時間後からは敵も流石にここ迄はよもや日本軍とても來まいと考へてか大きな急造また急造で破壞して逃げる時間がなかつたのか道も橋も餘り損じてなかつた為今迄お預れた時間をとり戻さうとスピードはぐんと増されて直線、椰子、檳榔等の林が後へ後へととんだ、今日も亦暑い、記者の腕はもう二度目が剝けかかつた、山は益々迫つて嶺界は近い、嶺門を過ぎる頃から風景は一変して遠く五指山連峰をのぞみ近くの山々も容をあらため道は急勾配の上りとなつた、嶺門は近い、トラックは

躍り ながら石コロ途の急峻をかけ上つた正午少し前嶺子の峠こしに嶺門部落をのぞみ得た時は全くホッとした氣持ちになつたものである

我が進擊を阻む敵の戰術　嶺門附近で敵が大樹を倒して我が進擊を阻む　濱中本社特派員撮影　(總督府許可濟)

結核豫防協會總裁に 秩父宮妃殿下を奉戴
公共團體の總裁には御始め

【東京二十日發同盟】皇后陛下には結核豫防事業のため至に多額の御内帑金を下賜あらせられたが、この御主旨を體し且下厚生省で設立を急いでゐる財團法人結核豫防協會總裁に　秩父宮妃殿下を奉戴申上げる事になり發表れて廣瀬厚相よりお願ひ申上げてゐた所十九日御承諾あらせられ宮家では此旨同厚生省に傳達した　秩父宮妃殿下が公共團體の總裁とならせられるはこの度が御初めてのことである

土木日本の凱歌は ブラジルにも輝く
大水力電氣工事を落札

【東京二十日發本社特電】戰時下の土木日本に相次ぐヒット——南米メキシコの首府メキシコ市と東海岸のヴェラクルス軍港を結ぶ豪華なドライヴ・ウエイを日本人の手で完成し

戰時 下に餘裕綽々たる我が土木技術を世界に誇示したのは一昨年の事、所が今度は又日英米獨、丁抹、伯六ケ国で競爭入札のブラジル山中の大水電工事と暹羅国のナントナコンシータマラート間よりバクバナンに通ずる道路工事を日本人の手で行ふ事になつたとの快ニュースが齎され大藏、外務兩省でも本腰を入れて援助する事になつた、土木日本の國際部隊進出はこれまでも屢々試みられ政府當局でも種々便宜を與へてはゐたが設計見積り高、勞銀其他の費用が他の諸外國に比し廉價にも拘らず餘り機會に惠まれなかつた所が

今春 相次いで行はれたブラジルリオデジヤネイロ州カムポス水力發電所(出力二万五千キロワット)と暹羅國の道路工事の入札に前者は邦貨約八百万円後者の方は邦貨約千万円で何れも我が国の一流土木會社、清水、大林、飛島、間、東洋セメント、竹中工務の五社を一丸とする共榮會が落札する所となつた、此入札に參加した會社はドイツのシーメンス、米國のウエスティングハウス、チエコのスコダ、デンマークのクリスチャン・テルゼン社等世界的に有名な二十數會社であつたカムポス水力發電所は土木建築の一切は共榮會電氣

關係 を日立製作所、鐵塔鐵管を川崎造船、電線を古河電線外皮を日本外皮と我が一流會社が動員される筈だが何にしても六ケ國二十數會社の設計コンクールに堂々土木日本の實力を示して勝つたのだから駐伯日本大使館でも大變な力の入れ方で兩工事とも鐵材を多數國内から持出す事になるが政府でも國内の場合と事情が違ふ上に工事から生ずる利益金で關係國の特産物たる棉、鑛産物等の物資を購入し戰時下に不足勝ちな資源補充と云ふ一石二鳥の策で特に鐵材の使用を許可し土木日本の進出に援助を與へる事になつた

素人天文學者に 絶好のチャンス
お星樣の遊戲が見られる

【東京二十日發本社特電】初夏の夜空を色彩るお星樣の珍らしい遊戲が今年は二つ重なつた、先づお馴染みの木星、土星、金星、水星の四惑星が一直線にずらりと並んで夜明け前の東天に曉を告げる今日この頃の壯觀だ、二つ以上の惑星が一つ所に集るのは昭和十二年一月來の事、更に四惑星が出揃ふのは實に十年振りだが來年二月には火星を加へ五惑星がオールスターで日没後の西天に整列すると云ふ、又もう一つは今月二十五日夜東天に輝く乙女座の明星スピカが月の後にソット姿を隠す、星座を經ひながら進む月がその路すがら樣々の星を隠すのは珍らしくはないがスピカの樣な一等星の隱れんぼは正に稀有の事で肉眼でもはつきり見えるから當夜の街上は素人天文學者でさぞかし賑ふことだらう

私財寄附者の光榮

【東京二十日發同盟】畏き邊りでは滿洲、上海兩事變に際し多額の私財を寄附した篤志家に對して二十日左の如く御沙汰あらせられた(台灣關係分)

臺北市京町二ノ七　川本澤一

[illegible]合會　外二團體

[illegible]

鍍金金具で稼ぐ

【基隆電話】基隆市福德町街樂子寮一五九吳金氏寮(三)は昭和十一年の九月より今年二月迄十數回に亘り眞鍮製装身具を金鍍金して純金と詐稱化しそれを抵當に同郭普林氏等市外五名から約五千円を騙取、

テロ團の犧牲となつた洪氏　去る十一日午前十一時頃厦門鼓浪嶼龍頭街同英泉服店前で抗日テロ團の爲め狙擊されて犧牲となつた親日支那人厦門總商會會長洪立勳氏のありし日の面影

大西洋定期航空
愈よけふから初開業

【ニューヨーク十九日發同盟】汎米航空會社は去月世界最大の空の巨艦ヤンキー・クリッパー機の大西洋横斷飛行を行ひ良好なる成績を收めたので愈よ二十日よりヤンキー・クリッパー機に依る大西洋定期航空を正式に開始する事に決定し十九日發表した、但し第一回飛行は郵便貨物のみを搭載し旅客は乘せない豫定である

イフセン鉛筆

青年團の擴大強化の打合會

台北州では州下青年團を時局に即應して強化すべく二十二日午前九時より州會議室に各市、郡社會教育主任の參集を求め懇談會を開催し意見の交換を行ひ正午過ぎ散會したが州當局では各出席者の意見を取纏めた上擴大強化の具體案作成に着手する事となり近く成案を見る模樣である

日滿支聲の連絡
愈よ來月上旬から開通

【北京十九日發同盟】既に万般の準備を完了した北京、東京間直通有線電話開通のため華北電々業務部長は二十一日北京發東京に赴き在京中の井上華北電々總裁とともに遞信省側満洲電々總裁等と還話開通の協議を遂げる筈で、愈々六月上旬日、滿、支間の連絡を開始する運びとなつた

日蒙間の直通電話 愈よ來月開通
日蒙文化に貢獻の役

【東京二十日發同盟】日滿の通信聯絡たる日滿地下ケーブルは愈よ竣工して近く開通の運びとなつたが、これより先き我が遞信省無線局の發案に乘つて日本、蒙疆間の直通無線電話が六月中旬から業務を開始することに決定した、遞信省では蒙疆郵政總局と日蒙間の直通無線電話の交渉を續けてゐたが蒙疆側は最近一キロワットの送信機を設置し八月初旬には三キロワットに増設することになつたので料金その他取扱ひの細目交渉も成立六月中旬から連絡を開始することとなつたもので開設によつて日蒙間の電信は一日三百通以上に達し日蒙文化に大きな貢獻を齎らすことになつた、尚料金は從前通り一圓(五字)二十錢で蒙疆の通話地は張家口、大同、厚和、包頭その他合計蒙疆十四都市である

官吏や未亡人から 金を引出し着服
悪質のブローカー検擧さる

台北市新富町五ノ二二六中山克巳(三〇)は嚴に南署に依つて摘發されたが西門町三丁目小口金融業互助會方に於て事務員として働いてゐた者であるが、主人が主人なら使用人も使用人で同人は高利貸のブローカーともいふべき惡性の金貸業を營み小金を貯めてゐる未亡人とか官吏を說いて「高利で金を廻す方法があるから」と稱して彼等から金を引出し、給料等の金の貸付を行つてゐる如くに裝つて「貸付カード」と云ふものを作成し、之に斷然人物の借用者の名を書き列ねて彼等に見せて安心させ、どのつまりは借用者が夜逃げしたとか取立不能とかで之等の金を着服してゐたもので官吏、未亡人等が自分の名を出して金貸商賣も出來ぬと云ふ弱點を巧に掴んだ悪性のブローカーで此程南署強ノ上、濱南刑事に依つて檢擧され嚴烈に取調中である

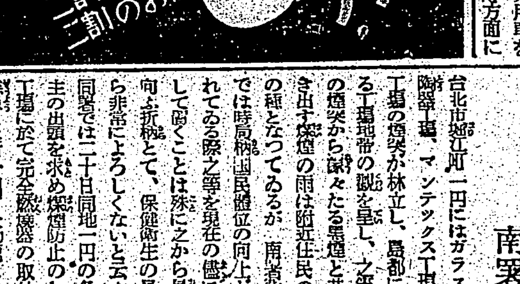

寶塚の振袖使節 紐育で大歡迎
愈よ日本踊りを公開

【ニューヨーク十九日發本社特電】ニューヨーク万國博出演の寶塚振袖使節一行四十名は十九日ニューヨークのグランド・セントラル停車場に安着、驛頭には在留邦人多數が出迎へ少女等に美しい花束を贈つたがこの樣に四十餘名の日本少女が一團となつてニューヨーク入りをしたのは空前の事なので各社の寫眞班、撮影班が詰めかけ物珍らしげな市民も多數加つて停車場附近に所狹しと人垣を作つた

一行は始めて見る世界一の摩天樓街に驚異の瞳を輝かせつつ自動車に分乘、第一番五十六町目のサットン・ホテルに落着いたが同ホテルでは二階から四階までを全部寶塚少女達に明渡し部屋代も半額にすると云ふ物凄い歡迎振りである

一行はここから毎日ニューヨーク萬國博會場に新設の二千五百名を入れる大劇場ホール・オヴ・ミユズイツクに通勤、日本踊りと云ふ優美な振袖姿と日本舞踊の粹を見せる事になつて居り早くも非常な人氣を呼んでゐる

印度でも招く

【東京二十日發本社特電】寶塚ガールの海外進出は獨米訪問が現實化し好評を博して居る時、印度から又招聘の交渉があつた、これはボンベイのエクセルシヨン劇場の持主J・Pエラネル氏からこの秋ボンベイを振出しに全印の巡業を願ひたいと二十日申込んで來たもので細目の打合せその他は近く決定を見る筈である

國防獻金

市内表町小園江隆武氏は台北市憲兵隊を通して金二百円を國防獻金したが右は店員石源一等兵が出征に際して店主の負擔で生命保險に加入せしめてゐた所同一等兵は名譽の戰死をなしたので保險金を受取つた郷里の親元から感謝の意を表してその中から送金して來たものをそのまま獻金したものである

東京大相撲

【東京二十日發同盟】大相撲五月場所十一日目取組左の如し

[illegible]

中入後

[illegible]

新店で煤煙防止
深坑の新事業も減る

台北州文山郡の新店は台灣十二勝中の一探勝地として北投、草山等と共に並び賞せられてゐたが、殘念な事には煤煙多く折角の探勝地も玉に瑕をかこつてゐた所、今度金丸警察課長の英斷で煤煙防止を實施し又去る十六日の勤勞奉仕デーに地元保甲民を總動員して新店溪畔一円の雜草刈其他の美化作業を行つたので全く面目を一新し文字通り清楚な氣分の漂ふ遊覧地として一般の來訪を待つてゐる

堀江町一圓の 煤煙を緩和
南署で業者に嚴重警告

台北市堀江町一円にはガラス工場、陶器工場、マンテックス工場等七工場の煙突が林立し、恰も都市に於ける工場地帶の觀を呈し、之等工場の煙突から噴々たる黑煙と共に吐き出す煤煙の雨は附近住民の頭痛の種となつてゐるが、南署衞生係では時局柄國民體位の向上が叫ばれてゐる際之等を現在の儘に放置して置くことは殊に之から暑さに向ふ折柄とて、保健衞生の見地から非常によろしくないと云ふので同署では二十日同地一円の各工場主の出頭を求め煤煙防止のため各工場に於て完全な燃燒器の取付方を懇談した所一同可及的速に右設置方を諾ひ、夫々調書を同署に提出することになつた、之に依り從來衞生當局から注視の的となつた同地區も日ならずして明朗化するものと見られてゐる、之に付き和田衞生主任は語る

同地域は概して煤煙防止設備の必要に迫られてゐるが最近同地域に住宅が增築されて行くので益々保健衞生上放置出來なくなつたのである、各個人に就ては生石炭の使用を嚴重に取締つて居るが大きな工場から吐き出す澤山な煤煙が附近住家に降り注ぐと云ふことは看過し難いのでかかる處置に出たのである、尚本島人には保甲規約に依り生石炭の使用を禁止して之を犯す場合は保甲過怠處分を以て臨んでゐるが内地人方面に對しては處罰の規定がないからと云つて生石炭を使用することは自發的にお互ひ謹んで貰ひたい

強風に煽られ 機體に負傷
日航機の御難は續く

【東京二十日發同盟】日本航空會社東京發下り大阪行きスーパー・ユニヴァーサル機が二十日午後零時五十一分名古屋飛行場東南隅に着陸の際に強風に煽られ脚を滑走路に打付けプロペラーを破損操縦士關山哲雄氏及び乘客五名中興亞院華中連絡部員衣畝一氏外一名は前額部其他に負傷した

圓山町で輪禍

台北市上奎府町二ノ一林雲成(三二)は無免許に拘らず北一二八八號の乘用車を運轉して宮前町から大宮町方面に向け進行中圓山町五四に差掛つた際、前方より自轉車で進行し來つた太平町四ノ一三四茶商蔡(三)を撥ね倒し自轉車は大破、蔡は路上に擲飛ばされただけで無事だつたが加害者はこれを棄き逃げたので北署で嚴重取調べ中

新竹で防諜座談會

【新竹電話】新竹署では二十三日午後二時半より署會議室に市内各官公衙、學校、銀行、會社、組合諸團體の代表者約五十名を招き防諜座談會を開催することとなつた

相思樹を轉賣して取調べらる

【新竹電話】陳王木(三)は數日前相思樹を皮付きのまま約十五斤を枕木、薪炭として轉賣した事實を署の經濟保安及司法係で取調中であるが相思樹はタンニン原料として去る四月十二日府令を以て臨時措置法施行され統制されたもので直徑二寸以上の相思樹皮は當州では府指定の新竹州林業組合聯合會に納入せねばならぬ、違反行為は罰金五千円以下懲役一年以下の刑に處せられるので業者の反省が望まれる

蓬萊丸入港

【基隆電話】商船蓬萊丸は二十日午後二時半基隆に入港した同船の主なる船客は廣島東亞研究所常務理事、武市日本材業組合會會長、吉田病院長、泉台灣鐵工所取締役、富野商船社長等であつた

臺灣理事の談　臺北に約一週間滯在して督府及び臺大に參り色々御伺ひしたい、南洋に行けるなら行つて見たい、研究所は地味なもので、人又、自然の南方面に亙つて研究したい、本研究所は資料整備に重點を置いてゐる、今顧會中に森岡長官始め多數來賓されこれからも緊密協力しようとはれたが何と言つても基礎資料の地味な仕事であるから人の緣の下の力持ちである

武市組合會長談　營林所と例年の契約で米國が全盛で米松が年四百五十万石から六十万石に減じ、南洋杉は年二百五十万石から百五十万石、飛行機、汽船等材料の必要上檜の情勢にから求めなくてはならぬもあり個人所有森林の伐採も國家の指示を仰がなくてはならぬやうになつた

協和商行から 一萬圓を獻金

三井物產の別働隊として織物販賣を營んでゐる市内永樂町の株式會社協和商行は陸、海軍へ五千円宛合計一万円を獻納することとなり同商行の專役である山崎三井支店

次長は十九日軍司令部と海軍武官室に出頭、その手續きを濟ました

本願寺臺灣別院で 本派本願寺勤番拜受の記念式

臺灣別院では二十一日午後一時から同別院に於て勤番拜受記念式典並に宗祖大師降誕會を擧行同日午後七時からは日曜學校幼稚園出演による「降誕の夕」が開催されることになつてゐる

三榮町臨時盛會でマグネシウムの使用を問題

臺北市三榮町臨時寫眞撮影は從來マグネシウムを使用する業者が頗るあつたがこれは種々の害が伴ふので北署保安係では市衞生課と打合せの結果マグネシウム使用を嚴禁しこれに代つて電球を使用せしむる事となつた

群馬縣人會

群馬縣人會では目下來臺中の清水外務政務次官の歡迎會を二十一日午後六時半から臺灣神社前で開催する由同縣者は臥牛寺(電三一六六番)に申込まれ度いと

大分一高女同窓會

大分第一高女同窓會は二十五日午前十一時から川端紀州庵で例會を開催、問合せは電話七〇五九、未入會者も歡迎の由

けふの天氣

△臺北地方　東の和風曇後晴雨
△北部地方　東の和風曇後晴雨
△昨日の氣溫
最高　二九・八度(午前十一時)
最低　二四・三度(午前八時)
(臺北測候所發表)

父 小松大四郎 儀豫テ病氣療養中之處二十日午前零時十五分死去仕候此段辱知各位ニ謹告仕候
追而葬儀ハ二十二日午後二時ヨリ[illegible]
昭和十四年五月二十日　臺北市[illegible]
男　小松小一郎
[illegible]
友人代表　磯永吉

慶門
李旅館

[illegible]

主催 東京豫言協會

橘 哲洲氏

山本 哲仙氏

運命鑑定會 最後の日のべ……
東京大觀音主 山本哲仙氏
東京易學會長 橘 哲洲氏
期間 自五月廿一日 至五月廿五日(五日間) 毎日午前[illegible]
會場 臺北鐵道ホテル
鑑定項目 [illegible]
料金 [illegible]

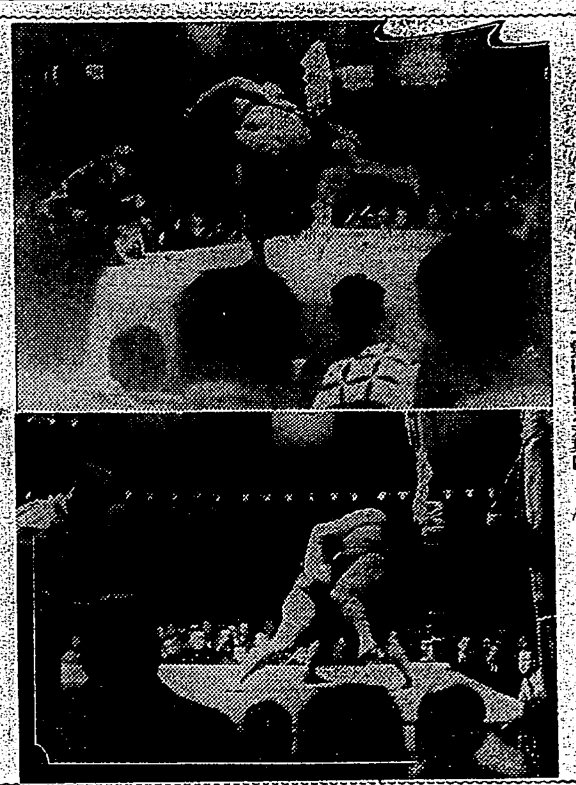
六日目の熱戰　（上）綾若、鯱ノ里を下手投に破る　（下）大和錦を一氣に押切る双葉山

事變二周年記念日に 青少年走力鍛練大會
ラヂオ中繼に依り全國一齊に

【東京二十日發本社特電】大日本體育協會は十九日午後事務所で理事會を開催、先づ競技會準備委員長に末弘理事長、監事に松澤理事を推戴する事に決定、次いで支那事變二周年の來る七月七日を期し全國的に挙行される興亞記念日の體育行事に國民精神總動員中央聯盟と共同主催で興亞記念全國青少年走力鍛練大會を大々的に挙行するに決定、中央大會は神宮競技場、地方は全國の小、中學校校庭その他の運動場で小學兒童男女、中等學校生徒青年團、青年學校一般等數百万人を動員してラヂオ中繼に依り午前八時から全國一齊に開催する事となつた

全島高專武道大會
けふ武德殿に於て開催

帝大學友會主催に依る第九回台灣全島高等專門學校武道優勝大會は今二十一日午前九時半から植物園内武德殿道場に於て開催されるが各校より出場する柔劍道選士が各母校の名譽を担つての激戰は目覺ましきものがあらう、その激戰は期待されてゐる

臺南水上競技
六月四日市營プールで

【台南電話】台灣體育協會台南支部水上競技大會は六月四日（日曜）午前十時より台南市營プールにて挙行される
△競技種目
1、小公學校男子の部（但し高等科は一部に參加するものとす）自由型五〇米、平泳五〇米、繼泳二〇〇米
2、男子一部（大正十四年四月二日以後出生の者）自由型五〇米、一〇〇米、四〇〇米、平泳一〇〇米、背泳五〇米、繼泳二〇〇米
3、男子二部（大正十二年四月二日以後出生の者）自由型一〇〇米、二〇〇米、平泳一〇〇米、二〇〇米、背泳一〇〇米、繼泳八〇〇米、三〇〇米（混）
4、男子三部（大正十二年四月一日以前出生の者）自由型一〇〇米、四〇〇米、八〇〇米、平泳二〇〇米、背泳一〇〇米、繼泳八〇〇米、二〇〇米、三〇〇米（混）
5、小公學校女子の部（但し高等科は一部に參加するものとす）自由型五〇米、平泳五〇米
6、女子一部（大正十四年四月二日以後出生の者）自由型五〇米、一〇〇米、背泳五〇米、繼泳二〇〇米、平泳五〇米
7、女子二部（大正十四年四月一日以前出生の者）自由型五〇米、一〇〇米、二〇〇米、平泳一〇〇米、背泳一〇〇米、繼泳二〇〇米、三〇〇米（混）
△種目制限　各部を通じて一人二種目以内とす（但し繼泳を除く）年齡少き者にして年齡多き部への參加は同種目でなき限り自由
△申込所　臺南第一中學校内臺灣體育協會臺南支部水泳部宛
△申込期限　昭和十四年五月二十七日
△費用　出場者の費用は各團體の負擔とす
△參加料　不要
△優勝賞並に賞品授與

大相撲星取表

東	成績	西	成績
武藏山	[illegible]	九州山	應召
双葉山	[illegible]	男女川	[illegible]
前田山	[illegible]	鏡岩	[illegible]
羽黒山	[illegible]	名寄岩	[illegible]
玉ノ海	[illegible]	出羽湊	[illegible]
鹿島洋	[illegible]	肥州山	[illegible]
龍王山	[illegible]	五ツ嶋	[illegible]
駒ノ里	[illegible]	笠置山	[illegible]
安藝ノ海	[illegible]	綾昇	[illegible]
大和錦	[illegible]	磐石	[illegible]
両國	[illegible]	綾若	[illegible]
和歌島	[illegible]	鯱ノ里	[illegible]
楯甲	[illegible]	大邱山	[illegible]
冨士嶽	[illegible]	旭川	[illegible]
神東山	[illegible]	出羽花	[illegible]
鶴ケ嶺	[illegible]	大潮	[illegible]
大浪	[illegible]	小島川	[illegible]
倭岩	[illegible]	金湊	[illegible]
松ノ里	[illegible]	佐賀花	[illegible]
青葉山	[illegible]	照國	[illegible]
相模川	[illegible]	清湖川	[illegible]
高登	[illegible]	巴潟	[illegible]
藤ノ里	[illegible]	番神山	[illegible]

第二回全臺灣 社會人卓球大會
けふ午前九時から帝大

第二回全臺灣卓球（硬式）大會は今二十一日午前九時より帝大文政學部卓球場に於て開催されるが、本大會は本島に於ける卓球の最大年中行事、その優勝者はそのまま本島の選手權保持者となるもので從つて本大會に於ける優勝は極めて至難とされて居り激戰が豫想されてゐる、左にその豫想を試みると

チーム對抗試合第一部（官廳、會社、銀行團）この部に出場するチームは專賣局（A・B二チーム）總督府山林課、台銀、台電、日本鑛業（A・B二チーム）台灣紅茶、高砂鐵工所、榮橋街チーム等であり、この外明治生命、台北州廳、山下商店、帝大（醫學部）等の出場も見られる筈である、第一回大會の優勝チーム日本鑛業（金瓜石）は四人の一流選手中一名は入營し、一名は病氣で、これが他チームなら大打撃であるが、部員五十名を數へる大金瓜石にあつては容易に補充ができ今回も有力な優勝候補である、日本鑛業が先づ恐れてゐるのは專賣局煙草工場であり、このチームが一番奮起すればこれに正面からぶつかつて勝てる自信のあるチームは少なからう、第一回大會で一躍花形となつた台灣紅茶會社と高砂鐵工所は今度もまた最も興味あるダークホースである、之らのチームはその日の調子次第で恐るべき底力を發揮する、名手川添君（前大出）の率ゐる台銀と、同じく名選手石君の率ゐる榮橋街チームが優勝するためにはチーム全メンバーの奮起が必要であらう總督府山林課は前帝大選手永尾君と永戸野君とを迎へて俄然強くまた鑛物松本君（前帝大）の率ゐる台電は新しく前帝大選手小野君と前大選手羽仁君を迎へて優勝をねらつてゐる

◇

チーム對抗試合第二部（クラブチーム）この部は前大木君以下名選手四名を揃へた年團が斷然強く、今度も前回に引きつづいて優勝第一候補である、しかし前回に奮戰した高砂園と高雄團とはメンバーが若いだけに進歩が著しく、いつか天下を取らうと待ちかまへてゐる、さらに今回はこの部に帝大倶樂部が出場するさうであるから興味が倍加した譯である、同倶樂部は前帝大文政學部出身の名選手中村石（安）の兩君、醫專黄金時代の名手宮崎（弘）君これにオールドボーイズの工藤教授等から成るチームで、このチームが往年の調子を回復した時には恐るべき實力を示すであらう

◇

男子單試合（二十五歳以下）等入試合、五十名にも達する參加者をもつてこの部の試合は壯絶である、第一回の優勝者黄林澄君（萬華）は、つ着實な打方が益々冴えて今度も最も有力な優勝候補である、第一回に二等になつた專賣局の陳傲燕君（金瓜石）も最近その防備が益々完璧に近づいてゐる、このほか華園の許君、林君、高砂の呉君、紅茶の陳君、台灣紅茶の陳君、金瓜石の木頂君、專賣局の林君、台拓の松本君、台銀の川添君等いづれも優勝圏内にある人々である、この外内地の大會に際に興味を待たれてゐるのは石（安）君、齋藤署の松尾君、水戸野君、帝大の羽仁君等の參加であり、この人たちの戰績は本島卓球と社會人卓球とのレベルを比較する一つの參考になるであらう

◇

男子單試合（二十六歳以上）等入試合、第一回に於ける優勝者は帝大の工藤教授であるが、同君はその後も長く帝大選手にまじつて練習してゐるといふから、今度も依然として優勝候補であらう、しかし第一回大會で惜敗した專賣局の陳傲寅（河）君、金瓜石の大比羅君、特に實力があつて勝を逸した須藤君等が復讐の機會をねらつてゐるから、前回の優勝者も安心できないであらう

◇

女子單人試合、前回の優勝者星非夫人は帝大や高校の學生選手と對等に試合ができる實力を持つてゐるので今度も當然優勝の第一候補である。しかしこの部も前回二位を獲得した高砂園の陳（台灣紅茶）同じく（台灣）田中（同）その他の新顔が見えてゐるから無論どうなるか試合をしてみねばわからないといふのが本當であらう【松茂良生】

今日の運動

全島高專武道　前九・三〇　武德殿道場
全臺灣社會人卓球　前九・〇〇　帝大卓球場
奉納硬式庭球　前九・〇〇　遞信コート
市内軟式野球　圓山グランド
前一〇・〇〇　共鳴―コロムビア
正　午　スター―大1
後二・〇〇　專賣―會計
後四・三〇　遞信―鐵道

高雄州下學校職員 東西對抗競技

【屏東電話】高雄州主催第七回州下實業補習學校並に小公學校職員東西對抗競技會は愈々來る六月十一日午前九時三十分より陸上競技、排球、庭球は屏東高等女學校に、劍、柔道は武德殿に於て屏東市郡、潮州、東港、恒春を東軍とし、高雄、岡山、鳳山、旗山を西軍にして淡水溪を界として開催することとなつたが、競技種目並に順序は左の如し
（一）競技種目、陸上競技、排球、劍道、柔道、庭球（二）午前の部 1、百米豫選一回 2、千五百米決勝 3、同百米決勝（女）4、走幅跳決勝 5、二百米豫選一回 6、砲丸投決勝一回 7、五十米豫選（女）二回 8、走高跳決勝 9、四百米決勝（午後の部）10 排球決勝 11、百米決勝 12、五十米（女）決勝 13、槍投決勝 14、二百米決勝 15、走巾跳（女）決勝 16、五千米決勝 17、三段跳決勝 18、八百米繼走決勝
尚劍道柔道は午前入場式後直に武德殿に於て夫々開始す

六月十一日から 新竹春競馬

【新竹電話】新竹春競馬は愈よ六月十六日より開催されるが豫て起工中の競馬場一等館（メーン・スタンド）は二十日午後五時上棟式を挙行し競馬開催日迄には竣工の豫定である、該一等館は一階二階を一等席とし約一千人を收容し得三階は臨監官、係員席を設け木造ではあるが他に之だけのものは決してないと州當局御自慢のものである、尚兩替所、小休憩室、入場券賣場等完全なものを建築し場内ポケットコースの設置をなし場内は一面に青芝が繁茂し從來の如く塵埃に悩まされる心配もなく競馬ファンを欣ばせることであらう

臺中州下の排球選手權

【台中電話】第九回州下排球選手權大會は來る二十八日午前九時より中一中運動場に於て開催される

明治4―3慶應

【東京二十日發同盟】二十日の慶明野球一回戰は四A對三で明大先勝す

明	000000004A	
慶	020010000	3―4A

バッテリー
明　原本、兒玉―松井
慶　白木、高木、高塚―井上

法帝戰は雨で中止

【東京二十日發同盟】二十日の大學野球リーグ法政對帝大第一回戰は降雨のため延期された

夏場所大相撲
玉、羽黒、名寄のトリオ 大關街道を驀進
安藝、楯甲に不覺の敗戰

十日目勝負

勝	決り手	負
若潮	押切り	增位山
二瀬川	引落し	十三錦
布引	寄倒し	四海波
八幡錦	押切り	冨田浴
國興里	寄切り	錦華山
矢筈山	頭捻り	松若
清美川	外掛け	白鷺
錦谷	寄倒し	一渡
九ケ錦	突出し	武ノ里
源氏山	寄倒し	若ノ浪
加古川	下手投	綾錦
桂川	押倒し	櫻錦
佐渡島	引分	錦幟
中入後		
藤ノ里	吊出し	奥錦
相模川	寄倒し	小松山
高登	上手投	倭岩
照國	打棄り	鶴ケ嶺
松浦潟	打棄り	神東山
大浪	外掛け	出羽ノ花
大邱山	引落し	大潮
金湊	叩込み	和歌島
松ノ里	下手投	鯱ノ里
両國	小手投	巴潟
楯甲	叩込み	安藝海
綾昇	内掛け	磐石
駒ノ里	寄切り	番神山
笠置山	打棄り	佐賀花
五ツ嶋	上手投	冨士嶽
旭川	打棄り	肥州山
羽黒山	不明	出羽湊
前田山	突出し	龍王山
名寄岩	小手投	鏡岩
双葉山	寄倒し	鹿島洋
玉ノ海	押出し	男女川

（打出し六時五十八分）

立上るや楯甲得意の双差となつて一氣に押すを安藝懸命に堪へて前褌をさぐつて左がかつたと見える時楯甲双差を外して力一杯叩けば安藝のめつて不覺の一敗を喫す

綾昇（内掛け）磐石　綾昇珍らしく突張つて出て磐石たぢたぢとなる處を素早く双差となり磐石の上手褌を取らうと身體の出る處を右足の内掛見事に極つて綾昇の勝

笠置の左は入らなかつたが左を首に巻いて猛烈に寄立てるを悠々と打棄る

けふの好取組豫想

鹿島洋―名寄岩
今場所不振だつた鹿島も九日目に男女川を寄切つたので又氣分的にも立直つた事だらう、立合一氣に決める鹿島のスピード相撲とジックリ一呼吸入れてから勝味に行く名寄との一番結局勝敗の分れ目もここにある譯で早間に片付いて鹿島、永引いて名寄と云ふ處だが四つ身は鹿島の右、名寄の左で差勝つた方に分と云ふ事になる、鹿島が春場所の樣に左四つの不利な體勢から焦つて寄つたりせずに、比較的脇のあまい名寄を素早く右差から寄り立てたら面白い相撲にならう

前田山―羽黒山
春場所は左四つの大相撲から羽黒吊出しの勝となつてゐる、今場所の前田は自分の體力をよく知つて永引いては面倒と鋭名寄の一番の如く注文をつけて早い處勝味に行く策戰に出るだらう羽黒は一氣に出ては來ないから立合にイナす手はないがまづ猛烈に突張つて起し前田は元來左だが右でも取れるのだから羽黒の嫌な右を素早く入れて一氣に寄り外掛でも見せて浴せるのが上乗の策ではないか、羽黒は大阪でも吊り出して勝つてゐるからとも角抱へて組み度い處だがまづ烈しい突張りから目まぐるしい速度で勝負が極れば前田、羽黒が殘してガップリ左四つ兩褌に手がかかれば羽黒の一番である

双葉山―玉ノ海
乘り切つてゐた安藝との相撲から見ても今場所の双葉は完全に元通りの無敵双葉に戻つてゐるから、玉がどんなに踏張つて押して見ても春場所の樣な譯には行くまいし玉の為に取つて不利なのは右の相四つと云ふ事でガツプリ四つになつて双葉に左上手を與へては先づ玉に勝味はない、だから玉としては立合に力一杯突張つて右で前褌を引き双葉が左上手を取りにくる處を出投を打つて崩して寄ると云ふ樣な策戰に出るのではないか、双葉としてはこれは百も承知　まづ慌てず押へ付けてから仕事にかかるつもりだらうが玉の相撲が眞向一途の力相撲だけに體力の恢復した今の双葉には分が惡い譯である

一地方近事一

豐原
▲武道教士決定　日本精神を大に涵揚すべき折柄今度全島で柔劍道の盛行を策進して京都武道專門學校へ武士として一年間の修業をなさしめるべく臺中州下で柔道一名の代表者を決定したが豐原郡警察課勤務の日高政義氏が選ばれて愈々來る二十五日頃出發六月一日入學することとなつた

選拔圍碁リーグ戰（第十二局）（第三譜）

本社主催
二段先番　矢野益義
二段互先　岡谷彰

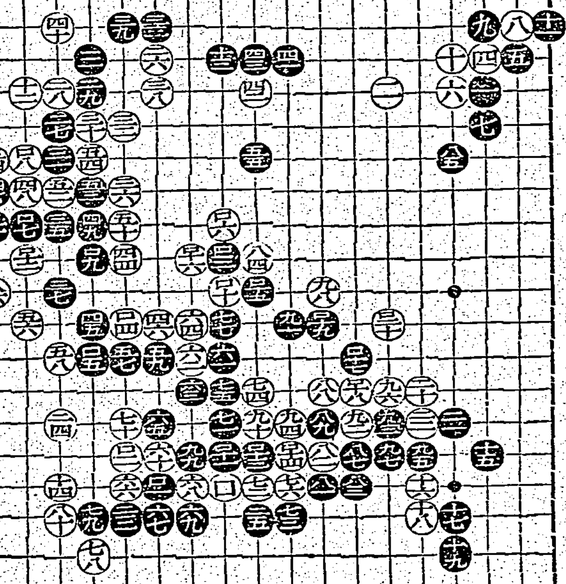

●八一ち一六　●八三と一六　●八五に六　●八七と一五　●八九ち一四
○八二ち一五　○八四ぬ九　○八六そ一〇　○八八ち一三　○九〇ぬ一四
●九一り一一　●九三へ一四　●九五ほ一五　●九七へ一五　●九九を一五
○九二と一四　○九四り一四　○九六へ一三　○九八ち一〇　○□る一六
●□一わ一六　●□三る九　●□五よ一二　●□七れ八　●□九よ九
○□二か一五　○□四か一一　○□六る八　○□八れ六　○□一〇る一〇
●□一一る一五　●□一三ぬ一五　●□一五ぬ一〇　●□一七と一二　●□一九ち一一
○□一二れ九　○□一四り一五　○□一六を九　○□一八と一三　○□二〇へ一一

觀戰記　稻澤克忠

黒八五は方向を誤つた樣な感がするが第一譜に於ける當事者の感想の如く何となく右上隅に不安があつた爲め斯く補つたものであらうがまだその時期でない左邊より中央に向つて進出して來た大軍の整備を急務とする、八六と惡上黒軍の眼形を奪ひ此の大軍の殲滅を企圖したのであらう、然し黒軍の總指揮者はそんな事に一顧もせず何等の不安もなきか八七と下邊より上邊に向て除々に頭を上げて來たのである、而して九五迄の結果となつて黒は下邊に莫大なる地域を獲得して了つたのである、茲に於て白軍は敢然九八と包圍したのである扨て此の黒軍に活形があるや否や九五と下邊を占據する大なる行動を見ては黒軍は十分なる成算あつてのものとは察せられるが何れにしても危險は刻々迫つて來てるのである黒九九と果して此の切りに着目したのである、□二迄も絶對であらう□三以上□廿迄となつて白軍は飽く迄包圍の陣形を崩さない兩君必死である、生か死かの二途である以上笑ひ事ではない、斯樣な局面になると觀戰するのも樂でない兩君の肚と一呼吸が魂の結晶でもある樣にほの白く見えるのも悽慘である

お化粧下に　ヒゲソリ後に
ヘチマコロン
42セン　66セン　1エン

耳が聞える
耳の遠い人は　この福音に感謝せよ
コマク破れの耳も心配無用！
耳が遠くても心配御無用こいふ難聴者にはとても嬉しい快ニュース
醫藥で見はなされ・あきらめて居た聞えぬ耳が・使用即座に普通四五倍の聽力を回復し・而も他人の目につかず・勞働するも差支へなく・全く生れ變つた如き喜びを得る・世界的貴重發見『完全人工コマク』が完成され今まで色々な療法で効なく御困りの方は一日も早く自分の幸福のために今・全國的に耳で有名な辻醫療器相談部へ症狀を詳しく書いてハガキを出すこ最も適應した最新補聽器の説明書を無料で送り一々專門的の相談が出來る・又お越し下されば實驗も出來ます
大阪市此花區上福島（福ビル）
電話福島一六四一・一八二五番
辻藥品醫療器合名會社　地方相談部

蚊、南京虫、家ダニ、羽虫、ノミの
ゲリラ戰に
夏の家庭常備藥
大陸の酷熱に戰ふ
父へ、夫へ、兄弟へ
絶好の慰問品！
蚊よけ　カユミ止
モスキトン
マルホ
各地藥店・百貨店にあり
大阪市東區道修町　マルホ商店

結核　虚弱體質
・劃期的治療劑・
ハツモン　コメツト
適應症　肺結核、肺浸潤、肺尖加答兒、肋膜炎、腹膜炎、腸結核、腎臟結核、眼結核、淋巴腺結核、小兒腺病質、一般虚弱體質、榮養及食慾增進等に卓効あり
結核性諸疾患・病後衰弱
虚弱體質・腺病質兒童
に對する最も合理的にして治療と榮養を兼ねたる劃期的健康注射劑！
本劑は特殊の酵母及び數種の非病原菌より得たる注射藥にして本劑中には活性酵素、高單位のヴイタミンB ヴイタミンADE、アミノ酸、カルシユム、マグネシユム、鐵及有機性燐等を含有す。
大學・陸海軍・滿鐵其他各官公私病院の御採用品
包裝（皮下用〇、五cc 一、〇cc 二、〇cc）（各一〇管入）（靜脈用五、〇cc）（三〇管入アリ）
大阪市東區今橋二丁目　株式會社 黒田藥品商會　支店 東京市本町三丁目

本態的特效新藥
腎臟
アルワチン
蛋白尿・尿毒症
一般浮腫性疾患
臨牀實驗報告集郵呈
アルワチンは利尿に依て病的蛋白を除去せんとするが如き姑息的なる治療を目的とせざる特異の本態的治療劑なり。
アルワチンは近代學理とその實驗に基き百合科植物より抽出せるサポニンの一種にして血液殘餘窒素に直接作用して危險なる尿毒症狀を緩解し病的蛋白を利尿によらずして速に除去する等姑息的對症策こ其の撰を異にする著明なる作用は甘味なる内服藥たることと相俟つて汎く賞用せらる。
適應症・急性及慢性腎臟炎・妊娠腎・萎縮腎等
定價・一〇〇瓦入一・二五　四五〇瓦入五・五〇　千瓦入（病院用）八・五〇
發賣元　大阪市東區伏見町三丁目　日本藥品洋行
關東代理店　東京市日本橋區本町二丁目　田邊元三郎商店

純國產品
EXIHOS
濕布に
エキホス
感冒―肺炎
氣管支炎・扁桃腺炎
中耳炎・ロイマチス
神經痛・打撲痛
捻挫・齒痛・火傷等
孰れもエキホスの好適症にしてエキホスを塗布すれば特有の鎮痛と保溫の兩作用により速かに炎症を去り疼痛を輕減し、熱を下降せしめ頗る爽快の感を與ふ用法簡便にして一回の塗布よく長時間効力を持續す。
信用ある藥店はエキホスを販賣す
包裝　一〇〇瓦　二五〇瓦　五〇〇瓦　二瓩